



Opdrachtgever

SZW



Ministerie van Sociale Zaken en
Werkgelegenheid

Opdrachtnemer

CBS, Centrum voor Beleidsstatistiek / L.

Muller, J. Graham, M. Sterk, J. van den

Tillaart, C. Verkleij

Onderzoek

Wie worden bereikt via het Europees

Sociaal Fonds? : kenmerken van

deelnemers in Nederland, 2013

Einddatum – 1 januari 2014

Categorie

Kenmerken van klanten

Wie worden bereikt via het Europees Sociaal Fonds?

kenmerken van deelnemers in Nederland, 2013

Conclusie

Het CBS-CvB stelt in opdracht van het Agentschap SZW gegevens samen over kenmerken van deelnemers aan ESF-projecten. Het gaat om kenmerken als leeftijd, geslacht, herkomstgroepering en -generatie, arbeidsmarktpositie en opleidingsniveau. Het in dit rapport beschreven onderzoek heeft drie doelen: (1) het samenstellen van voorlopige uitkomsten over deelnemerskenmerken aan ESF-projecten in 2013; (2) het samenstellen van definitieve uitkomsten over deelnemerskenmerken aan ESF-projecten in 2010; (3) het berekenen van zgn. impactindicatoren die de effectiviteit van het ESF-programma voor de periode 2008-2013 tot uitdrukking brengen in termen van de duurzaamheid van de arbeidsrelatie na afloop van een project. In ESF-verband worden de volgende zgn. Acties onderscheiden. Actie A: begeleiden van werklozen naar de arbeidsmarkt. Actie B: voorbereiden van gedetineerden, TBS-gestelden en jongeren in een jeugdinstelling of jeugdinrichting op een startkwalificatie of op een baan na afloop van hun detentie. Actie C: subsidie aan scholen voor praktijkonderwijs en voortgezet speciaal onderwijs om leerlingen voor te bereiden op een functie op de arbeidsmarkt of naar een vervolgopleiding op mbo niveau. Actie D: subsidie aan werkgevers om de arbeidsmarktpositie van hun werknemers te verbeteren met behulp van scholing. Actie J: bestrijden en voorkomen van jeugdwerkloosheid. Per deelonderzoek is informatie over deelnemers en hun projecten ontvangen van het Agentschap SZW. Deze informatie wordt gecombineerd met bronnen die binnen het CBS beschikbaar zijn en eigenschappen over deze deelnemers bevatten. Vervolgens zijn per deelonderzoek tabellen samengesteld.

Link naar bestand

<http://www.onderzoekwerkeninkomen.nl/rapporten/vegno3r1>

Wie worden bereikt via het Europees Sociaal Fonds?

Kenmerken van deelnemers
in Nederland, 2013



Centraal Bureau
voor de Statistiek

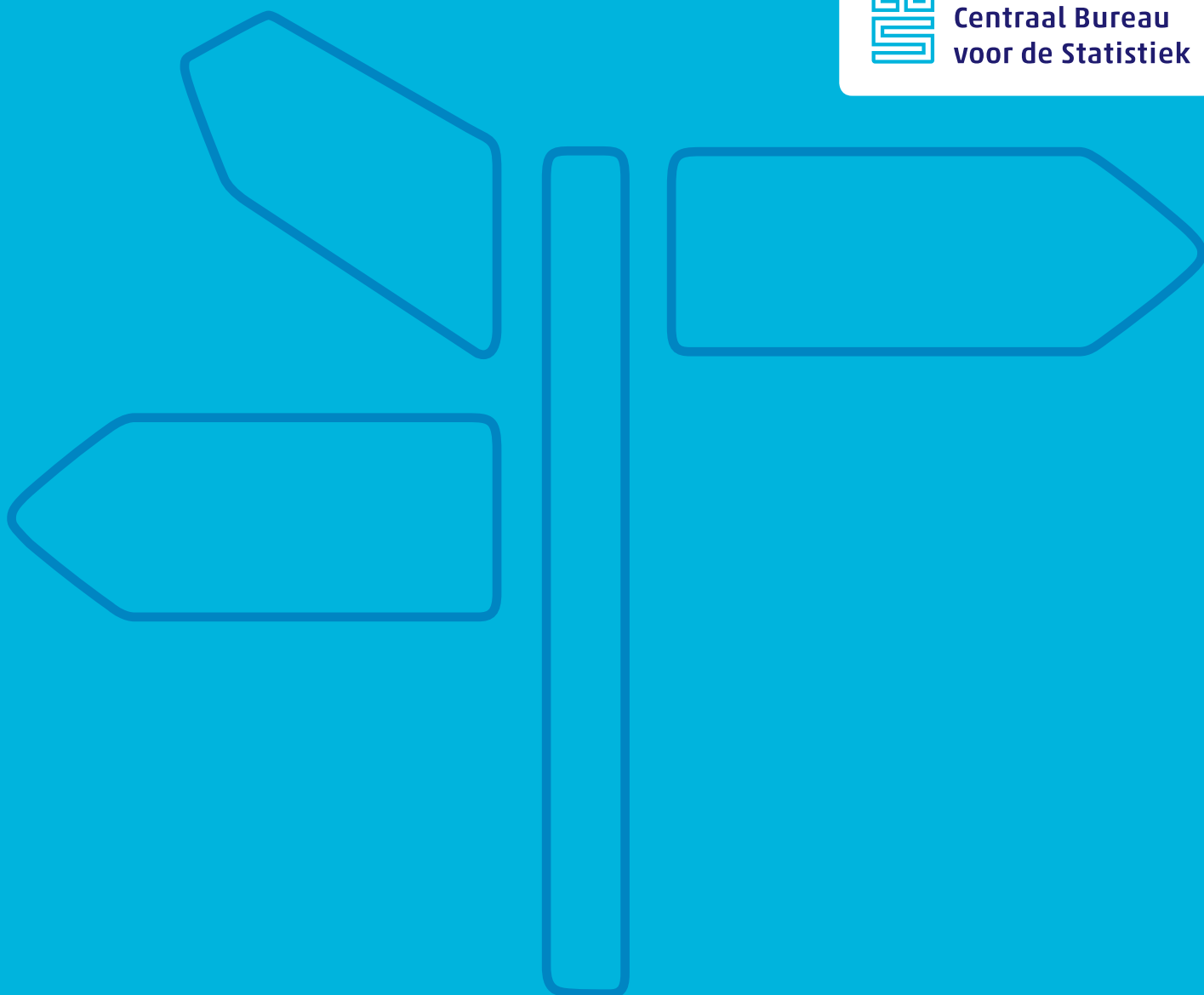

Wie worden bereikt via het Europees Sociaal Fonds?

Kenmerken van deelnemers

in Nederland, 2013

Verklaring van tekens

.	Gegevens ontbreken
*	Voorlopig cijfer
**	Nader voorlopig cijfer
x	Geheim
-	Nihil
-	(Indien voorkomend tussen twee getallen) tot en met
0 (0,0)	Het getal is kleiner dan de helft van de gekozen eenheid
Niets (blank)	Een cijfer kan op logische gronden niet voorkomen
2013-2014	2013 tot en met 2014
2013/2014	Het gemiddelde over de jaren 2013 tot en met 2014
2013/'14	Oogstjaar, boekjaar, schooljaar enz., beginnend in 2013 en eindigend in 2014
2011/'12-2013/'14	Oogstjaar, boekjaar, enz., 2011/'12 tot en met 2013/'14

In geval van afronding kan het voorkomen dat het weergegeven totaal niet overeenstemt met de som van de getallen.

Colofon

Uitgever

Centraal Bureau voor de Statistiek
Henri Faasdreef 312, 2492 JP Den Haag
www.cbs.nl

Prepress: Textcetera, Den Haag
Druk: Tuijtel, Hardinxveld-Giessendam
Ontwerp: Edenspiekermann

Inlichtingen

Tel. 088 570 70 70, fax 070 337 59 94
Via contactformulier: www.cbs.nl/infoservice

Bestellingen

verkoop@cbs.nl
Fax 045 570 62 68
ISSN 1877-3028

© Centraal Bureau voor de Statistiek, Den Haag/Heerlen, 2014.
Verveelvoudigen is toegestaan, mits het CBS als bron wordt vermeld.

Inhoud

Samenvatting **4**

1. Inleiding 5

- 1.1 Aanleiding en doel van het onderzoek **6**
- 1.2 Opzet van het onderzoek **7**
- 1.3 Indeling van het rapport **7**

2. Wie zijn ESF-deelnemer? 8

- 2.1 Deelnemers, projecten, acties en doelgroepen **9**
- 2.2 Totaalbeeld **9**
- 2.3 Actie A: Langdurig werklozen aan het werk **11**
- 2.4 Actie B: Gedetineerden en Tbs-gestelden voorbereiden op werk **18**
- 2.5 Actie C: Leerlingen naar werk of vervolgopleiding **20**
- 2.6 Actie D: Scholing werknemers met een lage opleiding **21**
- 2.7 Actie J: Bestrijden en voorkomen jeugdwerkloosheid **22**
- 2.8 Conclusie **24**

3. Beschrijving van het onderzoek 26

- 3.1 Populatie **27**
- 3.2 Onderzoeksmethode **27**
- 3.3 Koppeling onderzoeksbestanden **29**
- 3.4 Operationalisering **30**
- 3.5 Ophogen opleidingsniveaugegevens **31**
- 3.6 Kwaliteit van de uitkomsten **32**
- 3.7 Opmerkingen bij de tabellen **32**

Tabellenset **33**

Bijlagen **127**

Gebuurde bronnen **128**

Begrippen **130**

Afkortingen **133**

Medewerkers **134**

Centrum voor Beleidsstatistiek **134**

Samenvatting

Het Europees Sociaal Fonds (ESF) is opgericht om personen te helpen hun vooruitzichten op werk te verbeteren. In opdracht van het Agentschap van het ministerie van Sociale Zaken en Werkgelegenheid (AGSZW) heeft het Centrum voor Beleidsstatistiek van het Centraal Bureau voor de Statistiek (CBS-CvB) gegevens samengesteld over deelnemers aan projecten die (mede) gefinancierd zijn door het ESF. Het ESF programma loopt van 2007 tot en met 2013. Deze rapportage beschrijft de resultaten van het laatste verslagjaar 2013.

Het ESF-programma richt zich op doelgroepen waarvan de betreffende personen, de deelnemers, zijn georganiseerd in projecten per actie. Deze rapportage beschrijft vijf acties (A, B, C, D en J).

We zien dat sinds de start van het huidige ESF-programma in 2007 het aantal deelnemers en het aantal projecten ieder jaar toeneemt tot en met 2011. Er zijn in dat laatste jaar 354 duizend personen die deelnemen aan 895 projecten. In 2012 daalt het aantal deelnemers echter, en ook in het laatste jaar van het programma neemt het aantal deelnemers, projecten en zelfs acties af. In 2013 nemen 69 duizend personen deel aan 288 ESF-projecten. In actie D en J2 zijn in 2013 geen nieuwe projecten gestart.

In 2013 nemen ruim 27 duizend personen deel aan een project in *actie A*. Dit zijn 10 duizend deelnemers minder dan vorig jaar. Door het ontbreken van actie D is actie A dit jaar de grootste actie. Het doel van actie A is om werklozen naar de arbeidsmarkt te begeleiden. Er wordt specifiek aandacht besteed aan drie doelgroepen: niet-uitkeringsontvangers, 55-plussers met een uitkering en gedeeltelijk arbeidsgeschikten met een uitkering. Na afloop van een project heeft een derde van de deelnemers een baan. Er nemen bijna zeven duizend personen deel aan *actie B*. De doelstelling van actie B is om gedetineerden, TBS-gestelden en jongeren in een jeugdinstelling of -inrichting voor te bereiden op een startkwalificatie of op een baan na afloop van hun detentie. Net als in voorgaande jaren zijn de deelnemers in deze actie voornamelijk jonge, laagopgeleide mannen. Na afloop van het project heeft 11 procent van de mannelijke deelnemers een baan en 12 procent van de vrouwen. Het aandeel deelnemers die niet werkzaam zijn een jaar na afloop van hun project, blijft alle jaren hoog (80 tot 85 procent).

In *actie C* zien we 24 duizend leerlingen in 2013. Hierin worden leerlingen van praktijkscholen en VSO-scholen (voorgezet speciaal onderwijs) voorbereid op een functie op de arbeidsmarkt of op een vervolgopleiding op mbo-niveau. Leerlingen in actie C nemen vaak meerdere schooljaren deel aan projecten. Hierdoor veranderen de kenmerken van de deelnemers aan deze actie bijna niet. Na afloop van een project stromen de meeste leerlingen door in het onderwijs of gaan ze aan het werk. In 2013 is bijna een kwart van de ex-deelnemers werkzaam na een project. Van de deelnemers uit 2012 is na afloop van hun project ook een kwart werkzaam. Als we voor deze groep 12 maanden later kijken, ligt dit aandeel op 35 procent.

Actie J1 is gericht op het voorkomen en bestrijden van jeugdwerkloosheid. In 2013 nemen 11 duizend deelnemers deel aan een project in deze actie. Dit zijn veelal laagopgeleide jongeren en er doen bijna evenveel mannen als vrouwen mee. Na afloop van een project is slechts 50 procent van alle deelnemers werkzaam. In 2012 ligt dat hoger (67 procent). Van de deelnemers die niet werkzaam zijn na afloop van hun project in J1, zien we dat één op de vier deelnemers 6 maanden later wel werkzaam is. Van de ex-deelnemers aan een project in J2 geldt dit zelfs voor één op de drie deelnemers. Een jaar later nemen deze aandelen zelfs nog iets toe.

1.

Inleiding

1.1 Aanleiding en doel van het onderzoek

Wat houdt het Europees Sociaal Fonds (ESF) in?

Eén van de doelen van de Europese Unie (EU) is het stimuleren en verbeteren van de werkgelegenheid in Europa. Om dit te bereiken, is onder andere het Europees Sociaal Fonds (ESF) opgericht. Via het ESF komt geld beschikbaar om mensen te helpen hun vaardigheden, en daarmee hun vooruitzichten op werk, te verbeteren.

In overleg met de Europese lidstaten worden zevenjarige programma's opgesteld die geïmplementeerd worden via een groot aantal private en publieke organisaties. In 2007 is een periode van zeven jaar ingegaan. In Nederland was voor deze periode 830 miljoen euro aan subsidie beschikbaar voor de financiering van ESF-projecten. Voor de periode 2007–2013 heeft Nederland ervoor gekozen niet alleen te investeren in mensen die lastig zelfstandig een baan kunnen vinden, zoals ouderen, laagopgeleiden of gehandicapten. Tevens kunnen werkgevers via brancheorganisaties investeren in laaggeschoolde werknemers waardoor zowel de werknemers als de werkgevers zich makkelijker kunnen aanpassen aan de veranderingen op de arbeidsmarkt. Sinds 2009 wordt het ESF ook ingezet voor de bestrijding van jeugdwerkloosheid.

De uitvoering van het ESF in Nederland

Het Agentschap Sociale Zaken en Werkgelegenheid (SZW) voert de subsidieregeling uit in Nederland. Zij is verantwoordelijk voor de beoordeling van subsidieaanvragen, het afgeven van beschikkingen, de controle van projecten en de betaling van het subsidiebedrag.

De subsidies worden uitgekeerd aan projecten. Deze projecten zijn in te delen naar acties waarbij een actie een specifieke doelgroep vertegenwoordigt. Voorbeelden van deze specifieke doelgroepen zijn langdurig werklozen, lager opgeleide werknemers, gedetineerden en scholieren. De verschillende acties worden toegelicht in hoofdstuk twee.

Het Agentschap SZW is ook verantwoordelijk voor de evaluatie, het advies en het verstrekken van informatie richting de Europese Commissie (EC) en het ministerie van SZW. Om het Agentschap SZW van gegevens te voorzien, stelt het Centrum voor Beleidsstatistiek van het Centraal Bureau voor de Statistiek (CBS-CvB) sinds 2007 een jaarlijkse rapportage op over de kenmerken van deelnemers aan ESF-projecten. Sinds 2011 worden er door CBS-CvB ook cijfers voor tussentijdse evaluaties samengesteld.

Opdracht

Het CBS-CvB stelt in opdracht van het Agentschap SZW gegevens samen over kenmerken van deelnemers aan ESF-projecten. Het gaat om kenmerken als leeftijd, geslacht, herkomstgroepering en -generatie, arbeidsmarktpositie en opleidingsniveau.

Dit jaar berekent het CBS-CvB cijfers over meerdere perioden, namelijk voorlopige cijfers over 2013, definitieve cijfers over 2010 en impactindicatoren voor de periode 2008–2013. De cijfers voor 2013 zijn voorlopig omdat in het voorjaar van 2014 nog niet alle benodigde bronnen over heel 2013 beschikbaar zijn. Dit gaat vooral om kenmerken die veel aan verandering onderhevig kunnen zijn, zoals de arbeidsmarktpositie. Ook zijn de

cijfers voorlopig omdat in het voorjaar van 2014 de eindcontroles door het Agentschap SZW over 2013 nog niet zijn afgerond.

De voorlopige uitkomsten voor 2013 zijn berekend met de meest recent beschikbare informatie. Op deze manier zijn in 2011 ook voorlopige cijfers berekend voor 2010. Deze cijfers zijn in dit onderzoek definitief gemaakt. De benodigde bronnen over 2010 zijn compleet en het Agentschap SZW heeft al haar einddeclaraties en -controles uitgevoerd. Impactindicatoren kijken naar de invloed van de projecten. In dit onderzoek gaat het om de invloed van een project op de duurzaamheid van de arbeidsmarktpositie.

1.2 Opzet van het onderzoek

Het onderzoek bestaat uit drie delen:

1. Het samenstellen van voorlopige uitkomsten over deelnemerskenmerken aan ESF-projecten in 2013.
2. Het samenstellen van definitieve uitkomsten over deelnemerskenmerken aan ESF-projecten in 2010.
3. Evaluatie van het ESF-programma. Hebben ESF-deelnemers na afloop van een project een duurzame arbeidsrelatie? Gekeken is naar de periode 2008–2013.

Per deelonderzoek is informatie over deelnemers en hun projecten ontvangen van het Agentschap SZW. Deze informatie wordt gecombineerd met bronnen die binnen het CBS beschikbaar zijn en eigenschappen over deze deelnemers bevatten. Vervolgens zijn per deelonderzoek tabellen samengesteld.

1.3 Indeling van het rapport

In hoofdstuk 2 worden de belangrijkste bevindingen van het onderzoek beschreven. Per actie geven we weer wat het doel van de actie is, wie tot de doelgroep behoort, hoeveel deelnemers er in 2013 zijn, wat de kenmerken van deze deelnemers zijn en of deelnemers na afloop van een project een baan hebben. Vervolgens leggen we in hoofdstuk 3 uit hoe het onderzoek is uitgevoerd. In de bijlagen worden de gebruikte bronnen, begrippen en afkortingen toegelicht en is de volledige tabellenset opgenomen.

2.

Wie zijn

ESF-deelnemer?

In dit hoofdstuk wordt beschreven wie deelnemen aan ESF-projecten en wat de kenmerken van deze deelnemers zijn. Eerst volgt een overzicht van aantallen ESF-deelnemers en projecten over de jaren 2007 tot en met 2013. Vervolgens bespreken we de doelgroepen waarop ESF zich richt, opvallende kenmerken en verschillen met eerdere jaren.

2.1 Deelnemers, projecten, acties en doelgroepen

Als we over het ESF praten, gaat het over acties, projecten, doelgroepen en deelnemers. Hoe zit dat precies? Een deelnemer is iemand die meedoet aan een ESF-project om zijn positie op de arbeidsmarkt te verbeteren. Dit kan bijvoorbeeld door een opleiding of training te volgen of werkervaring op te doen. Een project is ingedeeld naar specifieke acties (A, B, C, D of J) die zich richten op het ontwikkelen van vaardigheden voor verschillende doelgroepen zoals werklozen, gedetineerden of scholieren.

Overzicht Acties

Actie A: begeleiden van werklozen naar de arbeidsmarkt.

Actie B: voorbereiden van gedetineerden, TBS-gestelden en jongeren in een jeugdinstelling of jeugdinrichting op een startkwalificatie of op een baan na afloop van hun detentie.

Actie C: subsidie aan scholen voor praktijkonderwijs en voortgezet speciaal onderwijs om leerlingen voor te bereiden op een functie op de arbeidsmarkt of naar een vervolopleiding op mbo niveau.

Actie D: subsidie aan werkgevers om de arbeidsmarktpositie van hun werknemers te verbeteren met behulp van scholing.

Actie J: bestrijden en voorkomen van jeugdwerkloosheid.

In de volgende paragraaf geven we eerst een algemeen overzicht, vervolgens presenteren we de belangrijkste resultaten per actie. We beantwoorden vragen als: wat zijn de kenmerken van de deelnemers in 2013? Verschillen deze kenmerken in vergelijking met eerdere jaren? Hebben de deelnemers een baan na afloop van het project en zijn ze ook langere tijd na hun project werkzaam?

2.2 Totaalbeeld

2013 laatste programmajaar

In 2013 daalt het aantal deelnemers en ook het aantal projecten (zie figuur 2.2.1). Deze trend is in 2012 ingezet, na de piek in 2011. In dit laatste jaar – de budgetten zijn bijna op – nemen 69 duizend personen deel in 288 projecten. Actie D (in alle eerdere jaren de grootste actie), kent in 2013 geen projectperiode meer. Dit geldt ook voor actie J2.

2.2.1 Aantallen ESF deelnemers en projecten, per actie, 2007-2013

	Deelnemers							Projecten						
	2007	2008	2009	2010	2011	2012	2013	2007	2008	2009	2010	2011	2012	2013
	x 1 000							x 1						
Totaal	82	144	221	321	354	305	69	269	534	780	816	895	775	288
Actie A	4	10	16	51	41	37	27	5	25	64	65	72	77	41
Actie B	2	8	5	5	6	8	7	1	2	1	1	1	1	1
Actie C	8	19	28	29	22	29	24	111	302	419	361	270	378	232
Actie D	68	108	172	206	229	182	.	152	205	297	357	484	277	.
Actie J1	.	.	.	23	40	35	11	.	.	.	24	47	24	14
Actie J2	.	.	.	7	16	14	8	21	18	.

Bron: CBS.

Door het wegvallen van actie D zien we in 2013 de meeste deelnemers in projecten in actie A (40 procent), terwijl in 2012 nog 60 procent van de deelnemers aan actie D deelneemt. Vanaf 2010 is actie J gestart, die in 2012 een aandeel van 16 procent heeft. Ook in 2013 (met alleen actie J1) is het aandeel van deze actie 16 procent. Actie B (met als doelgroep gedetineerden, TBS-gestelden en jongeren in een jeugdinstelling) is qua aantal deelnemers de kleinste actie. In 2013 zijn dit er zeven duizend, tien procent van het totaal aantal deelnemers.

2.2.2 ESF deelnemers en projecten per actie, 2013

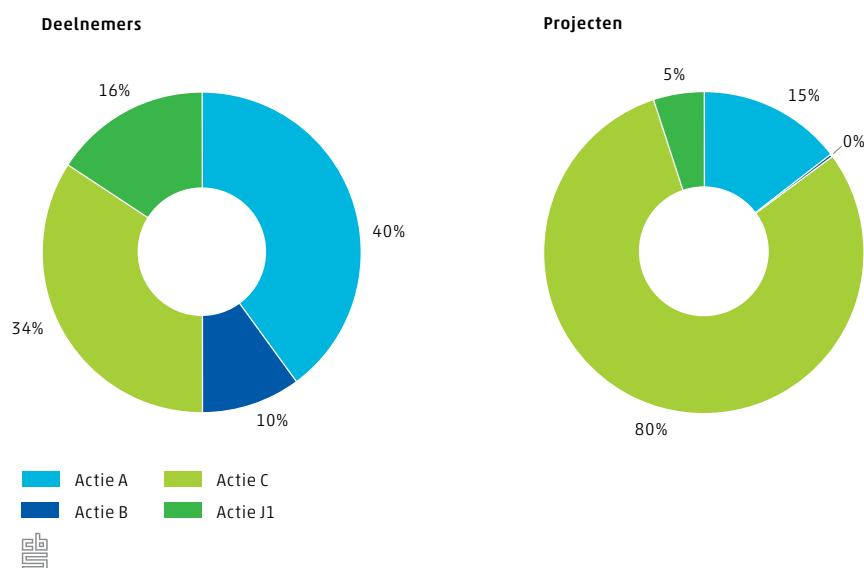

In 2013 is 8 op de 10 gestarte projecten een project in actie C. In 2012 zien we ook dat de meeste gestarte projecten voorkomen in actie C, terwijl in 2011 actie D nog de actie met de meeste gestarte projecten is. Het aandeel projecten in actie A laat sinds 2007 een stijgende lijn zien, van 2 procent in 2007 naar 15 procent in 2013. In de volgende paragrafen beschrijven we de afzonderlijke acties in meer detail.

Vooral veel deelnemers in Oost-Nederland

De meeste deelnemers aan ESF projecten in 2013 wonen in Oost-Nederland (30 procent). In Noord-Nederland wonen de minste deelnemers (18 procent). Onderstaande figuur laat per landsdeel de verdeling van de ESF deelnemers per actie zien.

2.2.3 ESF-deelnemers naar actie en landsdeel, 2013

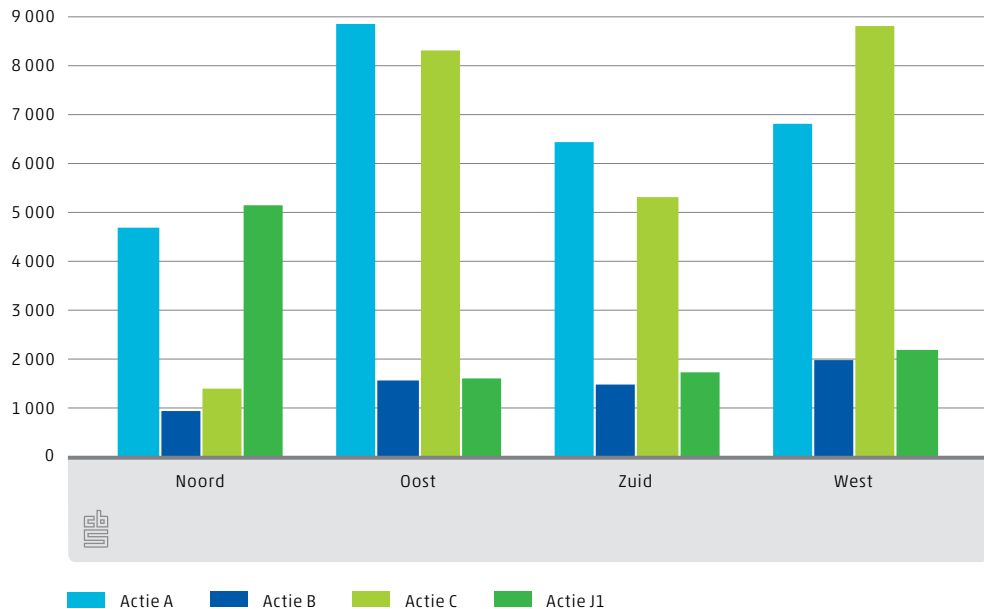

2.3 Actie A: Langdurig werklozen aan het werk

Actie A heeft als doel het begeleiden van werklozen naar de arbeidsmarkt. In projecten wordt gewerkt aan het toerusten en het bemiddelen van mensen die een achterstand hebben op of tot de arbeidsmarkt. Dit kan bijvoorbeeld in een re-integratietraject waarbij scholing, training en begeleiding centraal staan.

Binnen actie A worden drie subacties onderscheiden die ieder een specifieke groep mensen wil bereiken, namelijk:

- Niet-uitkeringsontvangers (subactie a)
- 55 plussers met een uitkering (subactie b)
- Gedeeltelijk arbeidsgeschikten met een uitkering (subactie c)

Subsidies binnen actie A kunnen worden aangevraagd door gemeenten, het UWV WERKbedrijf en door de minister als aanvrager van erkende opleidings- en ontwikkelingsfondsen (O&O-fondsen).

Voorbeeldproject

De gemeente Tilburg en het UWV WERKbedrijf vinden het belangrijk gezamenlijk het arbeidspotentieel in hun gemeente aan te spreken. Met het project Tilburg@work

(2009–2011) wil de gemeente Tilburg nieuwe banen creëren en de afstand tot de arbeidsmarkt kleiner maken. Met het project zijn ze erin geslaagd niet-uitkeringsgerechtigden (NUG'ers), waaronder veel jongeren, klaar te stomen voor de arbeidsmarkt. In 2009 hebben bijna 280 jonge NUG'ers zonder voldoende startkwalificatie (het minimale niveau dat nodig is om een volwaardige plaats op de arbeidsmarkt te veroveren of door te stromen naar vervolgonderwijs) deelgenomen aan re-integratie en inburgeringstrajecten. De trajecten spraken jongeren aan op hun competenties en hebben geholpen hun afstand tot een betaalde baan te verkleinen.¹⁾

¹⁾ Bron: <http://www.agentschapszw.nl/projecten/showcase-esf-actie-a>.

Opnieuw daling van het aantal deelnemers in actie A

In 2013 nemen ruim 27 duizend personen deel aan een project in actie A. Dit is een afname van circa 10 duizend personen ten opzichte van 2012. De daling in het aantal deelnemers in actie A is in 2011 ingezet, na een groei in de periode 2007–2010 (zie figuur 2.3.1). De daling vindt in 2013 in alle subacties van actie A plaats. Waar voor subactie c (gedeeltelijk arbeidsgeschikten met een uitkering) vorig jaar nog wel een toename was waar te nemen, daalt het aantal deelnemers in deze subactie dit jaar, net als bij subactie a (niet-uitkeringsontvangers) en subactie b (55 plussers met een uitkering). Subactie c blijft net als in 2012 echter veruit de grootste subactie met circa 60 procent van het totale aantal deelnemers.

Dit jaar is er naast de daling in het aantal deelnemers, voor het eerst ook een daling in het aantal projecten in actie A. Het aantal projecten daalt van 77 in 2012 naar 41 in 2013.

2.3.1 Aantal ESF-deelnemers in actie A en in de subacties, 2007-2013

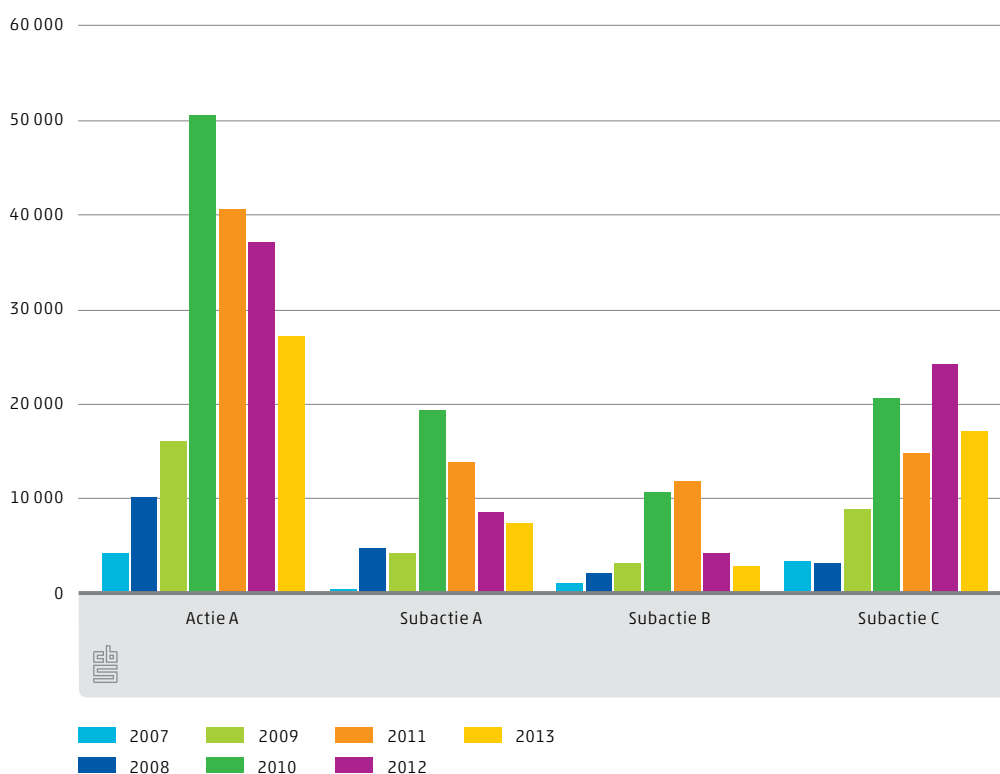

55-plussers met een uitkering het vaakst langdurig werkloos

In 2012 was exact een kwart van de deelnemers in actie A langdurig werkloos,¹⁾ dat is dit jaar licht gedaald naar 23 procent. Als we de subacties apart bekijken zijn vooral deelnemers in subactie b langdurig werkloos: tweederde van het totale aantal deelnemers in deze subactie is langdurig werkloos. Mede tegen de achtergrond van de economische situatie, is het voor deze werklozen relatief moeilijk om een baan te vinden.

Vier op de tien deelnemers in actie A is werkzaam bij de start van het project. Dit is een stijging ten opzichte van 2012 (drie op de tien). Deze stijging zien we zowel bij de jongeren als bij de volwassenen. Jongeren zijn net als in 2012 vaker werkzaam bij de start van het project dan volwassenen.

Bij de interpretatie van de cijfers moet echter rekening worden gehouden met het feit dat we niet kunnen achterhalen wat de werkelijke startdata van de individuele deelnemers zijn en daarmee hun arbeidsmarktpositie op deze data. Daardoor is het mogelijk dat een deelnemer werkt op de startdatum van het project, na korte tijd (deels) werkloos raakt en vervolgens meedoet met een project in actie A.

Stijging van het aandeel niet-werkzame deelnemers met recht op een uitkering

Het overgrote deel van de niet-werkzame deelnemers in actie A is uitkeringsgerechtigd (WW- of bijstandsuitkering). Dit percentage ligt bij de volwassenen hoger dan bij de jongeren. Toch zien we ten opzichte van 2012 vooral bij de jongeren een stijging in het aandeel niet-werkzamen dat uitkeringsgerechtigd is. Het gaat ook vaker om jongeren die langdurig uitkeringsgerechtigd zijn (6 maanden of langer).

Circa vier op de tien deelnemers in actie A ontvangen een arbeidsongeschiktheidsuitkering. Dit is een lichte stijging ten opzichte van 2012, maar in 2012 zien we een forse toename in het aantal deelnemers dat een arbeidsongeschiktheidsuitkering ontvangt ten opzichte van eerdere jaren. In 2010 ontvangt één op de vijf deelnemers in actie A een arbeidsongeschiktheidsuitkering. In voorgaande jaren is dit maximaal 2 procent.

Ruim de helft van de deelnemers is nieuwe instroom

Ruim de helft van de deelnemers in 2013 in actie A is een *nieuwe* deelnemer. Deze nieuwe deelnemers volgen nog geen project in actie A in 2012. Een kwart van de nieuwe deelnemers bestaat uit mannen tussen de 15-24 jaar. Ruim twee vijfde van de deelnemers in 2013 heeft in 2012 ook deelgenomen aan een project. Van degenen die doorstromen vormen mannen tussen de 15-24 jaar eveneens de grootste groep.

Meerderheid van de banen is een vaste baan

Nadat deelnemers hun project hebben beëindigd, wordt bekeken of zij wel of niet werkzaam zijn. Vervolgens wordt gekeken of er 6 of 12 maanden later nog steeds – of inmiddels – sprake is van een baan. Vanaf 2010 is circa een derde van de deelnemers werkzaam na afronding van hun project. Dit percentage verandert vrijwel niet zes of

¹⁾ Langdurig werkloze deelnemers zijn deelnemers, die bij de start van hun project, zes maanden of meer (jongeren) of 12 maanden of meer (volwassenen) uitkeringsgerechtigd en/of werkzoekend (ingeschreven als werkzoekende bij het UWV WERKbedrijf) zijn.

twaalf maanden later. In 2008 en 2009 hebben fors minder deelnemers een baan na afronding van hun project (zie figuur 2.3.2).

2.3.2 Deelnemers met een baan na afronding project, zes en twaalf maanden later, 2008-2012



Dit jaar is in de tabellen voor het eerst de uitsplitsing gemaakt naar een flexibel of een vast dienstverband van de personen die werkzaam zijn. Een vast dienstverband wil zeggen dat de arbeidstijd van de werkzame personen vaststaat. Bij de werkzame personen met een flexibele arbeidsrelatie is dit niet het geval. Dit zijn bijvoorbeeld uitzendkrachten en oproepkrachten die geen contract hebben voor een vast aantal uur per week of maand.

In de periode 2008 tot en met 2011 geldt dat zeven tot acht op de tien banen die deelnemers zes maanden na beëindiging van het project hebben, vaste banen zijn. Twaalf maanden na beëindiging van het project is dat aandeel enkele procentpunten gestegen.

In de volgende subparagrafen beschrijven we de kenmerken van deelnemers apart voor elke subactie.

Subactie a: niet-uitkeringsontvangers

Het doel van actie A is om mensen met een grote afstand tot de arbeidsmarkt naar werk te begeleiden. De doelgroep van subactie a bestaat uit personen die geen uitkering ontvangen. Dit zijn bijvoorbeeld jongeren die hun opleiding hebben beëindigd en daarna niet direct een baan hebben gevonden. Een ander voorbeeld zijn vrouwen die, na een periode voor de kinderen te hebben gezorgd, (weer) willen toetreden tot de arbeidsmarkt.

Stijging van het aandeel deelnemers jonger dan 25 jaar

Opvallend is de stijging van het aantal jonge deelnemers in subactie a in de afgelopen jaren. In 2010 en 2011 is ruim een derde van de deelnemers jonger dan 25 jaar. In 2012 is dit gestegen tot bijna de helft en in 2013 tot zes op de tien deelnemers. Subactie a bestaat in 2013 uit ruim zeven duizend deelnemers, waarvan de helft man en de helft vrouw.

Ruim een derde van de deelnemers is werkzaam

Op het startmoment van een project in subactie a zien we, net als in voorgaande jaren, voornamelijk inactieve deelnemers. Inactief wil zeggen dat deelnemers geen baan hebben en geen WW- of bijstandsuitkering ontvangen. Daarnaast zien we echter een stijging in het aantal deelnemers in subactie a dat werkzaam is. In 2012 had een kwart van de deelnemers een baan in loondienst of als zelfstandige. In 2013 is dit gestegen tot ruim een derde van de deelnemers. Deze stijging kan een gevolg zijn van het feit dat we meer jongeren in deze subactie zien: de banen kunnen ook bijbanen zijn van deze jongeren. Mannelijke deelnemers hebben iets vaker een baan dan vrouwen. Net als in 2012 zien we dat de inactieve mannen vaker onderwijs volgen dan de inactieve vrouwen. Doordat een groter deel van de mannelijke deelnemers jonger is dan 25 jaar, volgen zij vaker onderwijs dan de vrouwelijke deelnemers.

Voorbeeldproject: ESF aanpak Jongeren NU Optimisd 2012–2013¹⁾

Optimisd is de Intergemeentelijke Sociale Dienst van de gemeenten Bernheze, Schijndel, Sint Michielsgestel en Veghel. Klanten werken met Optimisd aan de verbetering van hun arbeidspotentie met als hoogste doel het bereiken van betaalde arbeid. Zij voorzien werkgevers in de regio van geschikte arbeidskrachten. In de regio Noordoost Noord-Brabant is er een stijging van het aantal werkloze jongeren in alle beroepsgroepen. De invoering van de huishoudinkomenstoets betekende een beperking van de dienstverlening aan jongeren door Optimisd. Hiervoor heeft Werkplein Frisselstein een aanvraag ingediend bij het ESF om niet-uitkeringsgerechtigde jongeren te begeleiden richting arbeidsmarkt en/of opleiding: 'ESF Aanpak Jongeren NU Optimisd'.

¹⁾ Bron: Optimisd 2^e bestuursrapportage 2012, Veghel, oktober 2012, www.veghe.nl.

Meerderheid van de banen is een vaste baan

In de periode 2008 tot en met 2011 geldt dat voor de deelnemers die na beëindiging van hun project een baan hebben gevonden, het in ongeveer driekwart van de banen gaat om een vast dienstverband. Een jaar later ligt dat aandeel nog op hetzelfde niveau. Voor de deelnemers die na beëindiging van hun project geen baan hebben gevonden maar een half jaar later wel werken, is het aandeel vaste banen wat lager, ongeveer 60 procent.

Subactie b: 55 plussers met een uitkering

Ruim de helft is laag opgeleid

In 2013 nemen bijna drie duizend 55 plussers deel aan een project in subactie b. Net als bij subactie a zijn dit voor de helft mannen. Ruim de helft van de deelnemers is laag opgeleid, vrouwen wat vaker dan mannen.

Veel uitkeringsontvangers en langdurig werklozen

In subactie b heeft een groot deel van de deelnemers (driekwart) een WW- en/of bijstandsuitkering. Ruim zes op de tien deelnemers zijn langdurig werkloos, dat wil zeggen dat zij twaalf maanden of meer uitkeringsgerechtigd of werkloos zijn. Dit beeld sluit aan bij het huidige beeld van de 55-plussers: ze zijn moeilijker te bemiddelen op de arbeidsmarkt en daardoor vaker langdurig werkloos.

Vaker een baan direct na einde project

Vanaf 2010 zien we een toename in het aantal personen dat na beëindiging van een project in subactie b een baan heeft gevonden. In circa zeven op de tien gevallen gaat het – als ze zes maanden daarna nog werkzaam zijn – om een vaste arbeidsrelatie.

Voorbeeldproject: 'Amersfoortse keien' begeleidt 55-plussers naar werk¹⁾

In mei 2012 start de gemeente Amersfoort met het project 'Amersfoortse keien'. Met dit project is er extra aandacht voor de re-integratie en arbeidsbemiddeling van 55-plussers met een bijstandsuitkering en gedeeltelijk arbeidsgeschikten met een uitkering. Juist voor deze doelgroepen is een extra investering nodig, want voor hen is het bijzonder lastig om opnieuw aan de slag te komen in de (huidige) arbeidsmarkt.

De gemeente Amersfoort biedt, samen met het Werkgeversservicepunt033 en het UWV, extra hulp bij het zoeken naar werk. Denk hierbij bijvoorbeeld aan omscholing en sollicitatietraining. Samen met de 55-plussers die hiervoor in aanmerking komen, wordt bepaald welke activiteiten uitgevoerd kunnen worden vóóordat zij gericht naar werk zoeken. Zij krijgen intensieve begeleiding van een *jobhunter*. Ook helpt de *jobhunter* de gedeeltelijk arbeidsgeschikten met de zoektocht naar passend werk. Hij legt, op zoek naar geschikte vacatures, contact met bedrijven en stelt geschikte kandidaten voor.

¹⁾ Bron: [http://www.amersfoort.nl/4/sz/Begeleiding-naar-werk-\(Arbeidsintegratie\)/Project-Amersfoortse-keien-begeleidt-55-plussers-naar-werk.html](http://www.amersfoort.nl/4/sz/Begeleiding-naar-werk-(Arbeidsintegratie)/Project-Amersfoortse-keien-begeleidt-55-plussers-naar-werk.html).

Subactie c: gedeeltelijk arbeidsgeschikten met een uitkering

Meer mannen dan vrouwen in subactie c

Subactie c bestaat in 2013 uit 17 duizend deelnemers, dit zijn er ruim zeven duizend minder dan in 2012. Dat jaar was echter ook het jaar met het beduidend hoogste aantal deelnemers (zie ook figuur 2.3.1). Net als in 2012 nemen vooral mannen aan deze projecten deel (circa 60 procent). In 2013 is bijna de helft van de deelnemers jonger dan 25 jaar.

Veel deelnemers met een arbeidsongeschiktheidsuitkering

In 2013 hebben zes op de tien deelnemers een arbeidsongeschiktheidsuitkering. Gezien de doelgroep van subactie c 'gedeeltelijk arbeidsgeschikten met een uitkering' ligt dit in de lijn der verwachting. Vergeleken met 2012 en eerdere jaren is het aantal deelnemers met een arbeidsongeschiktheidsuitkering echter opnieuw gestegen. Mannen hebben vaker een arbeidsongeschiktheidsuitkering dan vrouwen: 63 procent van de mannen tegenover 50 procent van de vrouwen.

2.3.3 ESF-deelnemers in subactie c met een arbeidsongeschiktheidsuitkering, 2008-2013

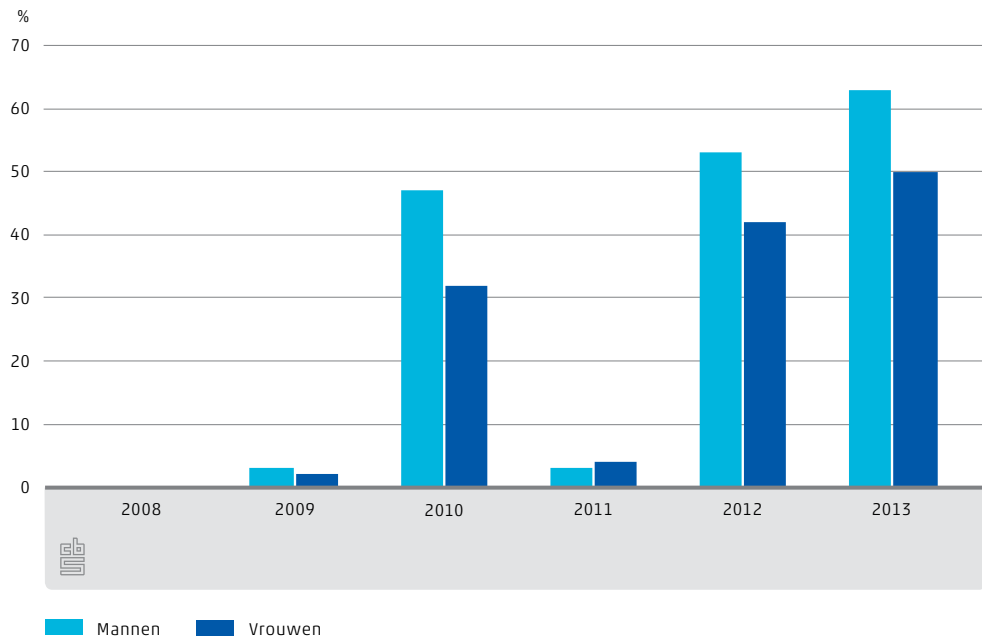

Stijging aantal deelnemers met een baan bij start van een project

Het aantal deelnemers in subactie c met een baan bij de start van hun project, is gestegen naar bijna de helft in 2013. In 2012 had nog slechts ruim een derde van de deelnemers een baan bij de start van een project. Een derde van de deelnemers in 2013 was niet werkzaam bij de start van het project. Deze groep bestaat voornamelijk uit langdurig werklozen. Een vijfde van de deelnemers in subactie c is inactief bij de start van het project. Deze deelnemers hebben geen baan, geen WW- of bijstandsuitkering en zijn niet geregistreerd als werkzoekend. In 2012 was dit nog een kwart van het totaal aantal deelnemers. De inactieve deelnemers zijn in zeven van de tien gevallen jonger dan 25 jaar.

Meerderheid van de banen is een vaste baan

In de periode 2008 tot en met 2011 heeft het overgrote deel (90 procent) van de deelnemers die na beëindiging van hun project een baan hebben gevonden en zes maanden later nog steeds werkzaam zijn, een vaste baan. Twaalf maanden na beëindiging van het project ligt dat aandeel nog op hetzelfde niveau. Voor de deelnemers die na beëindiging van hun project geen baan hebben gevonden maar zes maanden later wel werkzaam zijn, is het aandeel vaste banen wat lager, ongeveer 75 procent.

2.4 Actie B: Gedetineerden en Tbs-gestelden voorbereiden op werk

De doelstelling van actie B is het voorbereiden van gedetineerden, Tbs-gestelden en jongeren in een jeugdinstelling of jeugdinstelling op een startkwalificatie of op een baan na afloop van hun detentie. Alleen het ministerie van Veiligheid en Justitie (in samenwerking met het Centrum voor Jeugd en Gezin) kan subsidie voor actie B aanvragen.

Voorbeeldproject

Het Work Wiseproject bij Justitiële jongereninstelling De Heuvelrug in Overberg biedt jongeren scholing en opleiding en begeleidt hen bij het vinden (en vasthouden) van een passende baan of beroepsopleiding. Bovendien richt het project zich op huisvesting, vrijetijdsbesteding en het opbouwen van een sociaal netwerk.

Bijna negen op de tien deelnemers zijn mannen

In 2013 zijn er, met bijna 6,8 duizend deelnemers in deze actie, zevenhonderd deelnemers minder dan in 2012. Ongeveer 90 procent van de deelnemers is man. De vrouwen zijn veelal een stuk jonger. Vier op de tien mannen zijn jonger dan 25 jaar tegenover zeven op de tien vrouwen (zie figuur 2.4.1).

2.4.1 ESF-deelnemers in actie B naar geslacht en leeftijd, 2013

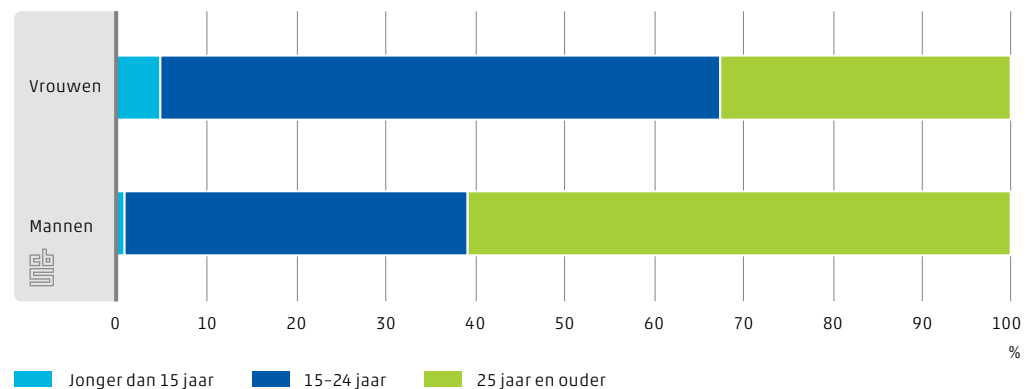

Deelnemers laag opgeleid

De overgrote meerderheid van de deelnemers heeft een laag opleidingsniveau. Het helpen van de deelnemers aan een startkwalificatie is dan ook een belangrijke doelstelling van deze actie. Iets minder dan 20 procent van de mannen en bijna de helft van de vrouwen volgt onderwijs bij aanvang van het project.

2.4.2 ESF-deelnemers in actie B naar geslacht en al dan niet onderwijsvolgend, 2013

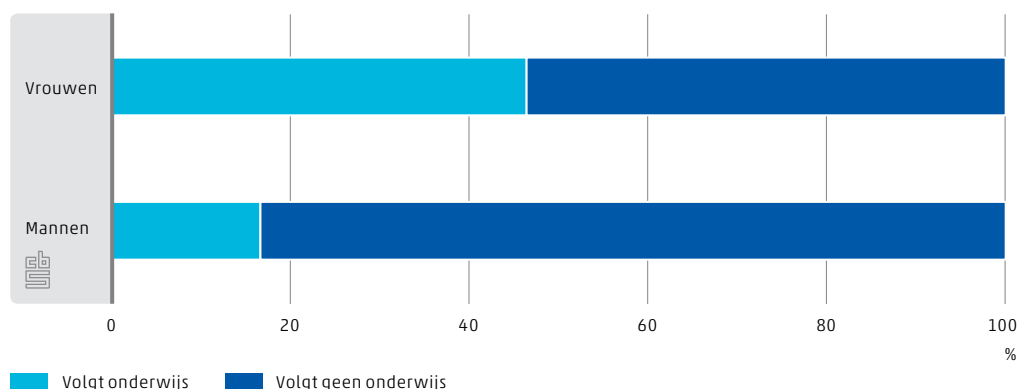

Hoewel het kan voorkomen dat deelnemers in actie B nog een baan hebben of een uitkering ontvangen bij de start van het project, wordt in dit onderzoek aan deelnemers in actie B per definitie de arbeidsmarktpositie 'inactief' toegekend. Het is immers duidelijk dat, wanneer zij beginnen aan het project, ze gedetineerd zijn en in principe geen baan meer hebben of uitkering ontvangen. Na afloop van ieder project is bekeken of deelnemers wel of niet werkzaam zijn. Ook is nagegaan of zij zes en twaalf maanden later een baan hebben.

Beperkt deel van de deelnemers werkzaam na beëindiging project

In 2012 zijn er ruim zesduizend personen voor wie het project beëindigt. Hiervan heeft vervolgens 13 procent een baan. Een half jaar later stijgt dit aandeel naar 16 procent en een jaar na beëindiging is dit 17 procent. In 2013 zijn er een kleine achtduizend deelnemers van wie het project beëindigt. Hiervan heeft 11 procent een baan bij beëindiging van het project. Omdat de meest recente gegevens nog ontbreken, is het niet mogelijk nu al te zeggen hoe dit percentage er een half jaar later of daarna uitziet.

Vrouwen iets vaker werkzaam dan mannen

Vrouwen hebben iets vaker dan mannen een (duurzame) baan aan het einde van het project. In alle jaren zien we dat het aandeel inactieven een jaar na beëindiging van het project hoog blijft (rond de 80 tot 85 procent).

Meer vaste dan flexibele dienstbetrekkingen

Van alle personen die zes maanden na beëindiging van het project werkzaam zijn, heeft ongeveer 60 procent een vaste baan. Twaalf maanden na het project is dit aandeel nog iets verder gestegen.

2.5 Actie C: Leerlingen naar werk of vervolgopleiding

Deze actie biedt subsidie aan scholen voor praktijkonderwijs en voortgezet speciaal onderwijs. In projecten worden leerlingen voorbereid op een functie op de arbeidsmarkt of begeleid naar een vervolgopleiding op mbo-niveau.

De doelgroep bestaat uit leerlingen met tekortkomingen in leervermogen en/of met een lichamelijke beperking. Deze leerlingen kwalificeren zich vaak niet voor een vervolgopleiding en halen vaak geen startkwalificatie. Een eenvoudige baan behoort wel tot de mogelijkheden. Tot de doelgroep van deze actie behoren leerlingen van 15 jaar en ouder.

Voorbeeldproject

Praktijkschool De Baander in Amersfoort is bedoeld voor leerlingen die het VMBO niet kunnen volgen. De leerachterstand is daarvoor te groot. In dit project werken de leerlingen in kleinere groepen in leerwerkplaatsen en volgen branchegerichte cursussen. Extra leerkrachten begeleiden de leerlingen intensiever en zorgen voor een goed werkend netwerk voor het creëren van stageplaatsen.

Minder deelnemers

Een kleine 24 duizend leerlingen doen in 2013 mee aan een project in actie C, dit zijn vijfduizend deelnemers minder dan in 2012. De deelnemers zijn vrijwel allemaal laag opgeleide jongeren tot 25 jaar. Ruim vier duizend jongeren zijn jonger dan 15 jaar. Dit zijn jongeren die bij aanvang van het project nog 14 jaar zijn. Aangezien individuele startdata van projecten ontbreken, gaan wij ervan uit dat zij in de loop van het schooljaar of op het moment dat zij daadwerkelijk instromen in dat project 15 jaar zijn.

Ruim de helft volgt onderwijs bij aanvang van het project

Ruim de helft van de deelnemers die instromen in actie C volgt onderwijs maar ook heeft ongeveer 17 procent heeft een baan. Dit kan gaan om een reguliere baan zijn, maar ook om een leerwerkplaats of een bijbaan. Karakteristiek voor deze actie is dat veel van de deelnemers van jaar op jaar doorstromen. Van de deelnemers in 2013 heeft ruim 80 procent ook in 2012 een project in actie C gevolgd. Ook in eerdere jaren zijn er veel deelnemers die doorstromen.

Een kwart van de deelnemers werkzaam bij beëindiging project

In zowel 2013 als in 2012 heeft een kwart van de deelnemers een baan na afloop van het project. Een half jaar later is dit aandeel (van de deelnemers uit 2012) gestegen naar 31 procent en een jaar later zelfs naar 35 procent. Voor de groep die niet werkzaam is na afloop van het project heeft ongeveer 15 procent een half jaar later een baan, een jaar later gaat het om bijna een kwart van deze deelnemers.

Driekwart van de banen is een vaste baan

In de periode 2008–2011 geldt dat rond de driekwart van de banen die deelnemers zes maanden na beëindiging van het project hebben, een vaste baan is. Twaalf maanden na beëindiging van het project is dat aandeel enkele procentpunten gedaald.

2.6 Actie D: Scholing werknemers met een lage opleiding²⁾

Deze actie biedt subsidie aan werkgevers (via hun Opleidings- en Ontwikkelingsfonds (O&O-fonds)) om de arbeidsmarktpositie van hun werknemers te verbeteren met behulp van scholing. De doelgroep bestaat dan ook uit werknemers met maximaal een opleiding op mbo 4 niveau.

Voorbeeldproject

Het Hoofdbedrijf Detailhandel (HBD) is een erkend O&O-fonds. Met behulp van ESF-subsidie kunnen via het HBD trainingen en cursussen worden gevolgd. Dit kan gaan om verkooptrainingen maar ook om vakopleidingen. De projecten richten zich op werknemers van bijvoorbeeld tuincentra, supermarkten, juweliers, dierenzaken of opticiens. Door het volgen van opleidingen vergroot het personeel haar kansen op de arbeidsmarkt.

In 2013 geen nieuwe projecten in actie D

Actie D is sinds 2007 steeds de grootste actie geweest. In 2012 zijn er 182 duizend deelnemers in deze actie. In 2013 zijn er geen projecten meer gestart, wel is er nieuwe informatie beschikbaar gekomen over de arbeidsmarktsituatie van de deelnemers uit 2012.

96 procent heeft een baan bij einde van het project

Deelnemers in actie D hebben veelal een baan bij de start van een project. Dit komt doordat de aanvraag voor projecten in actie D verloopt via het O&O-fonds van de werkgever. Ook na afloop van een project heeft het overgrote deel van de deelnemers nog steeds een baan. Na afloop van een project ligt dit aandeel steevast op 96 procent. Zes en twaalf maanden later is dat respectievelijk 94 en 93 procent. In de periode 2008–2011 heeft gemiddeld circa 94 procent van de deelnemers in actie D een vast dienstverband, ongeacht of er nu zes of twaalf maanden na beëindiging van het project wordt gekeken. Dit aandeel blijft stabiel in de tijd. Alleen in 2008 ligt het aandeel iets lager (ongeveer 92 procent).

²⁾ In dit verband gaat het om een opleiding op maximaal mbo niveau 4. Dit wil zeggen een middenkaderfunctionaris of een gespecialiseerde beroepsbeoefenaar. Dit niveau geeft toegang tot het hbo.

2.7 Actie J: Bestrijden en voorkomen jeugdwerkloosheid

Vaak worden jongeren in tijden van economische crisis als eerste ontslagen of wordt hun contract niet verlengd. De verwachting bestond dat de jeugdwerkloosheid door de huidige crisis zou oplopen tot 150 duizend jongeren. Om dit te voorkomen heeft de overheid in 2009 het 'Actieplan Jeugdwerkloosheid' geïntroduceerd en tal van andere maatregelen genomen. Onderdeel van dit 'Actieplan Jeugdwerkloosheid' is dat er ESF-subsidie is vrijgemaakt voor projecten die gericht zijn op het bestrijden en voorkomen van jeugdwerkloosheid. In dit kader zijn de acties J(eugd)1 en J2 in het leven geroepen. Het verschil tussen J1 en J2 is de organisatie die de subsidie mag aanvragen. Voor J1 kunnen dertig coördinerende gemeenten subsidie aanvragen en voor J2 zijn dit O&O-fondsen. O&O-fondsen dragen financieel bij aan de scholing van werknemers in een bepaalde branche. Werkgevers kunnen gebruik maken van de middelen en diensten van een O&O-fonds.

Voorbeeld project

Gemeenten uit de IJssel-Vecht regio slaan de handen ineen om werkloze jongeren aan een leerwerkbaan te helpen. De regio wil werkgevers financieel tegemoet komen als zij een leerwerkplek ter beschikking stellen voor een jongere. Door ESF-subsidie en cofinanciering van de gemeenten kan de IJssel-Vecht regio bedrijven tegemoetkomen in loonkosten. De gemeenten hopen met dit project tussen de 300 en 350 jongeren te plaatsen in leerwerkbanen.³⁾

Minder deelnemers dan in 2012

In 2013 zijn er geen projecten meer uitgezet in actie J2. Het aantal deelnemers in actie J is dan ook sterk gedaald in 2013. Van 38 duizend deelnemers in het eerste jaar (2010) stijgt het aantal naar 56 duizend in 2011. In 2012 zien we vervolgens een lichte daling naar 49 duizend deelnemers. In 2013 zijn er nog maar ruim 10 duizend deelnemers. Deze daling spoort niet met de ontwikkeling van de jeugdwerkloosheid, maar heeft vooral te maken met het ten einde lopen van het huidige ESF programma.

Deelnemers gemiddeld een jaar ouder dan in 2012

In actie J1⁴⁾ zijn er in 2013 relatief meer deelnemers jonger dan 15 jaar en ouder dan 24 jaar. De gemiddelde leeftijd ligt op 22 jaar. Dat is een jaar hoger dan in 2012. Verder nemen bijna evenveel mannen als vrouwen deel aan projecten (55 procent is man). Het opleidingsniveau van de deelnemers aan actie J1 is laag: zes op de tien deelnemers is laag opgeleid. Dit is vergelijkbaar met eerdere jaren. Alleen in 2011 ligt het aantal laagopgeleiden iets hoger (70 procent).

³⁾ Bron: <http://www.agentschapszw.nl/projecten/leerwerkbanen-voor-werkloze-jongeren-ijssel-vecht-regio>.

⁴⁾ In 2013 zijn er geen projecten gestart in actie J2. Deze actie wordt daarom buiten beschouwing gelaten bij de beschrijving van de deelnemerskenmerken.

Minder arbeidsongeschiktheidsuitkeringen bij start project

Ruim één procent van de deelnemers heeft bij de start van hun project een arbeidsongeschiktheidsuitkering. In eerdere jaren ligt dit percentage nog rond de drie procent. Actie J heeft als doel het bestrijden van de jeugdwerkloosheid. Toch heeft ruim een derde van de deelnemers bij de start van het project een baan. Dit kunnen 'slechts' bijbanen zijn waardoor de deelnemers toch binnen de doelgroep passen. Verder is 32 procent van de deelnemers niet werkzaam; van deze groep is bijna 90 procent uitkeringsgerechtigd. Dit betekent dat deze deelnemers een bijstands- of werkloosheidsuitkering ontvangen. Dit past bij het beeld van de doelgroep: werkloze jongeren. De groep van 30 procent die nog over is, is inactief. Van deze groep volgt ruim de helft onderwijs bij de start van het project. Dat is meer dan in 2012, waar 40 procent van de inactieven onderwijs volgt. Dit kan te maken hebben met de economische situatie. Jongeren hebben in crisistijd minder snel kans op een baan na hun studie, waardoor velen ervoor kiezen om langer onderwijs te volgen.

Doel bereikt?

In vergelijking met actie J1 zijn deelnemers aan actie J2 na afloop van het project procentueel vaker werkzaam: 84 procent in 2012 versus 89 procent in 2011. Dit komt ook door het karakter van de actie: de aanvragers van J2-projecten zijn O&O-fondsen. O&O-fondsen zijn brancheorganisaties en alleen deelnemers met een baan kunnen via hun werkgever meedoen aan een project. In 2012 heeft 67 procent van de deelnemers aan actie J1 een baan na afloop van het project. Dit percentage zakt in 2013 naar een krappe 50 procent. Actie J2 bestaat voor het grootste gedeelte uit mannelijke deelnemers. Zij hebben vaker een baan bij het einde van hun project. Binnen actie J1 is het beeld over de jaren heen wisselend (zie figuur 2.7.1).

2.7.1 Werkzaam naar geslacht bij einde project in actie J1 en J2

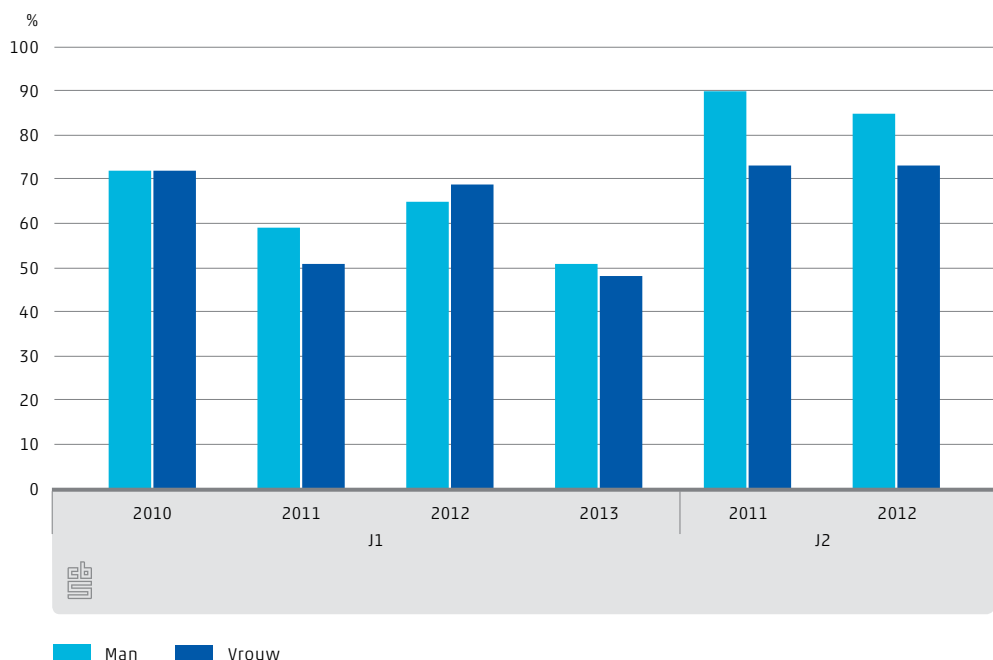

Van de deelnemers die in 2012 na hun project geen baan hebben, heeft één op de vier deelnemers in actie J1 en ruim een derde van de deelnemers in actie J2 dit na

zes maanden wel. Of dit een direct gevolg is van deelname aan de ESF-projecten, is niet te zeggen. Over het algemeen ligt het percentage werkzame deelnemers na een jaar nog iets hoger dan na zes maanden.

Als deelnemers een baan hebben gevonden, kan het gaan om een vaste of flexibele arbeidsrelatie. Het onderscheid zit in het al dan niet flexibel zijn van de arbeidstijd: bij personen met een vaste arbeidsrelatie staat de arbeidstijd vast. Personen met een flexibele arbeidsrelatie zijn bijvoorbeeld uitzendkrachten en oproepkrachten: zij hebben vaak een nul urencontract. Naast het feit dat deelnemers aan actie J2 procentueel vaker een baan hebben, is dit ook vaker een vaste arbeidsrelatie. In actie J1 hebben vrouwen procentueel vaker een vaste arbeidsrelatie, terwijl dit bij actie J2 voornamelijk de mannen zijn.

Het percentage deelnemers met een vast dienstverband ligt hoger bij deelnemers met een baan bij het einde van hun project. Dit percentage neemt zes en twaalf maanden later echter af. Bij de deelnemers die na afloop van het project niet direct werkzaam zijn maar later wel, neemt het percentage banen met een vast dienstverband juist iets toe (zie figuur 2.7.2).

2.7.2 Deelnemers met een vast dienstverband in actie J1 en J2

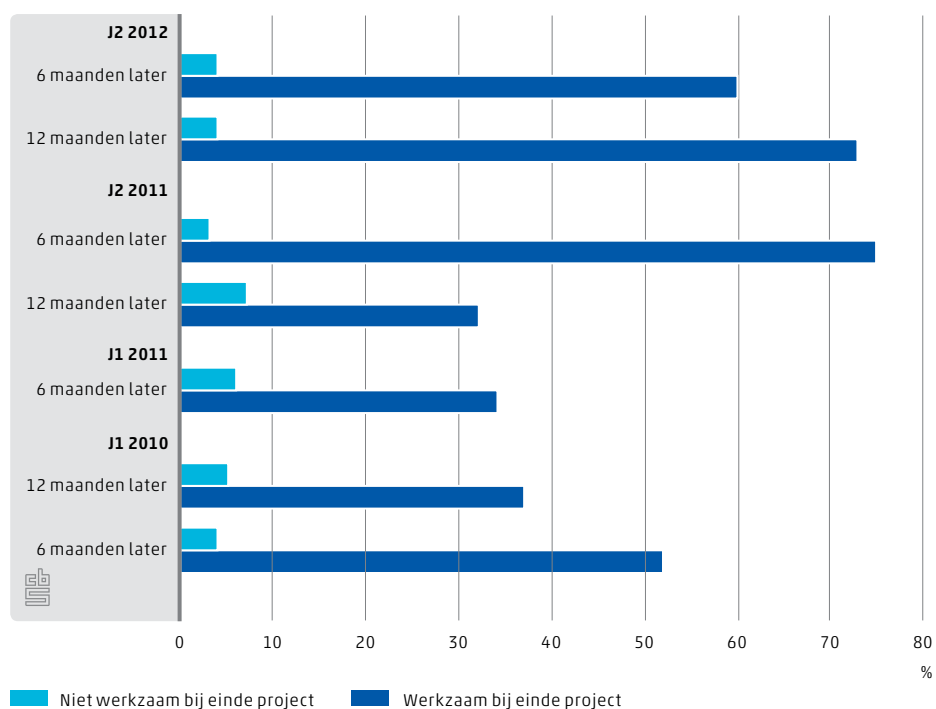

2.8 Conclusie

In 2013, het laatste jaar van het huidige ESF programma, zijn er zowel minder deelnemers, minder projecten als ook minder acties. De acties D en J2 zijn in dit laatste jaar niet meer actief. Deze twee acties, met als aanvrager O&O-fondsen van werkgevers,

richten zich op het verbeteren van de positie van deelnemers met een baan (actie D) of met een hele korte afstand tot de arbeidsmarkt (J2). Het lijkt erop dat in dit laatste ESF programmajaar het nog overgebleven budget meer wordt ingezet voor de mensen met een grotere afstand tot de arbeidsmarkt.

In 2013 zien we nog 69 duizend deelnemers in 288 projecten waarbij nu voor het eerst actie A de grootste actie is (27 duizend deelnemers). In actie C lopen de meeste (232) projecten.

Bij de start van de projecten zijn verschillende kenmerken van deelnemers in beeld gebracht. Meestal passen de deelnemerskenmerken bij het karakter van de actie. Over de jaren heen zien we wel wat verschuivingen in de kenmerken van de deelnemers maar deze zijn meestal niet erg groot of opmerkelijk.

Na afloop van een project wordt bekeken of deelnemers werkzaam zijn en hoe duurzaam deze arbeidsrelatie is. Ook wordt gekeken of de deelnemers die na beëindiging van hun project niet direct werkzaam zijn, dat een half of een heel jaar later wel zijn. Vanaf 2010 is ongeveer een derde van de werknemers werkzaam na afloop van een project in actie A. In de jaren 2008 en 2009 ligt dit aandeel veel lager. Dit percentage blijft zowel 6 als 12 maanden later bijna onveranderd. In actie B ligt dit aandeel veel lager, 11 procent in 2013. In 2012 zien we dat de aandelen van deze ex-deelnemers wel iets toenemen: van 13 procent na afloop van het project naar bijna 20 procent een jaar later. In actie C heeft ongeveer één op de vier deelnemers na afloop van een project een baan. Dit aandeel neemt toe tot één op de drie als we later in de tijd kijken. In actie D zien we, omdat deze deelnemers bij de start van een project al werkzaam zijn, dat bijna alle deelnemers werkzaam zijn na afloop van het project en ook later in de tijd. In Actie J1 ligt het aandeel deelnemers dat werkzaam is na afloop van een project veel lager, namelijk op 50 procent in 2013.

Dit jaar is er voor het eerst onderscheid aangebracht in het soort arbeidsrelaties die deelnemers na afloop van een project kunnen hebben. Het aandeel vaste arbeidsrelaties ligt binnen de ESF-doelgroepen, op uitzonderingen na, lager dan in het algemeen op de arbeidsmarkt.⁵⁾ De primaire focus van het ESF ligt op het helpen van minder kansrijke doelgroepen aan een duurzame(re) baan. Het is dus aannemelijk dat vaste arbeidsrelaties hier minder vaak voorkomen. Ook beginnen veel arbeidsrelaties met een flexibel dienstverband voordat ze overgaan naar een vast.

We zien tussen 2008 en 2010 een stijging van het aandeel vaste arbeidsrelaties in alle acties (afgezien van actie B). Daarna treedt er een daling op tussen 2010 en 2012. Actie J laat de grootste daling van dit aandeel in de tijd zien. Verder is het aandeel vaste arbeidsrelaties onder mannen groter dan onder vrouwen. Dit geldt alleen wanneer we binnen acties kijken, tussen de acties gaat dit niet op. Naarmate we verder na het einde van het project kijken, zien we onder de werknemers een groter aandeel vaste arbeidsrelaties terug. In actie D zien we het hoogste aandeel vaste arbeidsrelaties. Dit is niet erg verrassend omdat deze actie uit werknemers bestaat waarvoor de werkgever subsidie heeft aangevraagd om de arbeidsmarktpositie van de werknemer te verbeteren.

⁵⁾ Statline.

3.

Beschrijving van het onderzoek

Dit hoofdstuk bevat een technische verantwoording van het onderzoek. De manier waarop de kenmerken van deelnemers zijn berekend worden in dit hoofdstuk besproken. Ook de omschrijving van de populatie en de afbakening van begrippen als arbeidsmarktpositie en opleidingsniveau worden uitgelegd.

3.1 Populatie

Het onderzoek is uitgevoerd in drie delen, met steeds een andere populatie. Ten eerste zijn definitieve cijfers berekend voor deelnemers aan ESF-projecten die starten of lopend zijn in 2010. Daarnaast zijn voorlopige cijfers berekend voor deelnemers aan ESF-projecten die starten of lopend zijn in 2013. Tot slot hebben we met impact-indicatoren een evaluatie van het ESF-programma 2008-2013 uitgevoerd. De populatie van dit laatste deelproject bestaat uit deelnemers van wie in de periode 2008-2013 een project is beëindigd. Het huidige ESF programma is gestart in 2007. Aangezien ESF-projecten minimaal 12 maanden duren, zijn er geen projecten die aflopen in 2007 maar kijken we in het evaluatie-onderdeel vanaf 2008.

Deelnemerskenmerken 2010 definitief

De onderzoekspopulatie bestaat uit alle personen die in 2010 deelnemen aan ESF-projecten, dit zijn ruim 335 duizend personen.

Deelnemerskenmerken 2013 voorlopig

De onderzoekspopulatie bestaat uit alle personen die in 2013 deelnemen aan ESF-projecten, dit zijn 69 duizend personen.

Evaluatie impactindicatoren 2008-2013

De onderzoekspopulatie bestaat uit personen die in 2008, 2009, 2010, 2011, 2012 of 2013 een ESF-project hebben beëindigd. De einddata over de deelnemers in 2013 zijn bekend tot en met september 2013. De totale populatie bestaat uit bijna 1,3 miljoen deelnemers. Deze deelnemers kunnen in meerdere jaren en/of acties voorkomen. De populatie unieke ESF-deelnemers bestaat uit ruim 813 duizend personen.

3.2 Onderzoeksmethode

Voor het vaststellen van de voorlopige deelnemerskenmerken 2013 en de definitieve deelnemerskenmerken 2010 heeft het Agentschap SZW bestanden aangeleverd waarmee deelnemers in projecten herkenbaar zijn. Deze bestanden bevatten de volgende informatie over deelnemers en projecten:

- De deelnemers aan een ESF-project in 2013 en 2010. Per deelnemer is het burgerservicenummer en een projectnummer bekend.
- De projecten die in 2013 dan wel 2010 starten of lopen. Per project weten we het projectnummer, de start- en einddatum van het project, de actie, de subactie en het aantal deelnemers.
- Projecten in actie D met per project het projectnummer, de start- en einddatum van het project, het aantal deelnemers en de economische activiteit.¹⁾
- Het opleidingsniveau van deelnemers in actie B.

Het CBS-CvB heeft vervolgens de door het Agentschap SZW aangeleverde bestanden verrijkt met diverse kenmerken, afgeleid uit verschillende bronnen. Zo komen de demografische en regionale achtergrondkenmerken uit de Gemeentelijke Basisadministratie (GBA), informatie over banen komt uit de Polisadministratie en uitkeringsgegevens komen uit de uitkeringsregistraties van het UWV WERKbedrijf. Voor het opleidingsniveau gebruiken we het Opleidingsniveaubestand waarin informatie uit diverse bronnen is gecombineerd.

Ook voor het samenstellen van de impactindicatoren 2008–2013 heeft het Agentschap SZW bestanden aangeleverd. Deze bestanden bevatten informatie over de einddeclaraties van projecten uit de periode 2008–2013, de actie en de einddatum. Deze informatie wordt samengenomen met informatie over de deelnemers om te bepalen welke mensen hebben deelgenomen aan deze beëindigde projecten. Het samengestelde onderzoeksbestand is vervolgens verrijkt met informatie over geslacht (op basis van de GBA) en banen (op basis van de Polisadministratie).

3.2.1 Een voorbeeld van het combineren van de verschillende bronnen

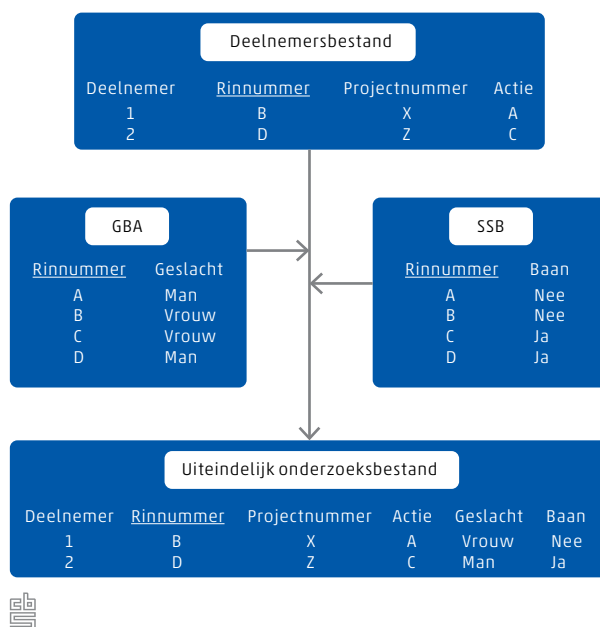

Aan alle bestanden over personen is een niet-identificeerbaar nummer, het zogenaamde RIN-nummer, toegevoegd dat het identificerende burgerservicenummer (BSN) vervangt. Elke deelnemer aan een ESF-project heeft een RIN-nummer. De verschillende bronnen

¹⁾ Dit jaar alleen aangeleverd voor het onderdeel 'definitief maken deelnemerskenmerken over 2010'.

verbinden we met elkaar via dit RIN-nummer. Het resultaat is een onderzoeksbestand per deelproject. Met deze onderzoeksbestanden stellen we de tabellen op en worden kenmerken als bijvoorbeeld arbeidsmarktpositie berekend (zie afbeelding 3.2.1).

3.3 Koppeling onderzoeksbestanden

Deelnemerskenmerken 2010 en 2013

Per onderdeel is een onderzoeksbestand samengesteld waarin kenmerken als bijvoorbeeld arbeidsmarktpositie zijn afgeleid. Deze onderzoeksbestanden vormen de basis voor de tabellen die achter in het rapport zijn opgenomen.

De kenmerken van de deelnemers zijn vastgesteld op de begindatum van het eerst startende project per actie. Als een deelnemer aan meerdere projecten deelneemt binnen één actie en deze projecten beginnen op verschillende momenten, dan zijn de kenmerken bepaald op de begindatum van het project dat als eerste is gestart. Mocht een deelnemer aan meerdere projecten meedoen in verschillende acties dan worden per actie de deelnemerskenmerken apart bepaald op de begindatum van het project dat als eerste is gestart. Deze deelnemer komt dan meerdere keren voor in de tabellen.

Evaluatie impactindicatoren 2008-2013

Als een deelnemer aan meerdere projecten deelneemt binnen een actie, zijn de baangegevens bepaald op de einddatum van het meest recent beëindigde project. Van deelnemers die een project hebben beëindigd, is vervolgens bepaald of zij na afloop van het project een baan hebben en of ze zes en twaalf maanden na afloop van het project ook werkzaam zijn. Van de deelnemers die in 2013 een project beëindigen, kunnen we echter nog niet voor alle deelnemers zes en twaalf maanden verder kijken, omdat de benodigde brongegevens op het moment van analyse niet beschikbaar zijn. Voor de deelnemers die in 2013 een project beëindigen, is alleen de baansituatie na afloop van het project bepaald.

Een baan betekent in dit geval een baan in loondienst. We kunnen niet bepalen wie werkzaam was als zelfstandige, omdat we van zelfstandigen uitsluitend kunnen zien óf iemand in een bepaald jaar aangifte heeft gedaan als zelfstandige. Het is niet mogelijk om op maandniveau vast te stellen of een deelnemer op een bepaald moment, bijvoorbeeld zes maanden na beëindiging van een project, werkt als zelfstandige.

De uitkomsten van het onderzoek zijn niet herleidbaar naar aanwijsbare individuen en leveren ook geen gegevens op waarmee het Agentschap SZW individuele projecten kan controleren.

3.4 Operationalisering

Van een aantal samengestelde begrippen wordt in deze paragraaf uitgelegd hoe ze tot stand komen.

Arbeidsmarktpositie

De arbeidsmarktpositie van ESF-deelnemers kent de volgende indeling:

- werkzaam, waarvan werknemer of zelfstandige;
- niet-werkzaam, waarvan uitkeringsgerechtigd (personen ontvangen een bijstand- of werkloosheidsuitkering) of niet- uitkeringsgerechtigd werkzoekend (personen staan ingeschreven bij het UWV WERKbedrijf als werkzoekend, hebben geen werk en ontvangen geen AO-, WW- of bijstandsuitkering);
- langdurig werkloos;
- inactief, waaronder onderwijsvolgend.

Deelnemers zijn *werkzaam* als zij bij de start van een project een dienstverband hebben (ze komen voor in SSB banen of, voor 2013, in de Polisadministratie) (de *werknemers*) of in het desbetreffende jaar aangifte hebben gedaan als zelfstandige (de *zelfstandigen*). *Niet-werkzaam* zijn alle deelnemers die bij de start van een project een bijstands- of werkloosheidsuitkering ontvangen (de *uitkeringsgerechtigden*) en/of als werkzoekende ingeschreven staan bij het UWV WERKbedrijf (de *niet uitkeringsgerechtigd werkzoekenden*). Deze laatste groep personen heeft geen werk en ontvangt ook geen AO-, WW- of bijstandsuitkering.

Langdurig werkloos zijn deelnemers die zes maanden of twaalf maanden of meer uitkeringsgerechtigd zijn of zes maanden of twaalf maanden of meer werkzoekend zijn.

Inactief zijn alle deelnemers die niet met een dienstverband geregistreerd staan in de Polisadministratie, die niet als zelfstandige in het SSB zelfstandigen geregistreerd staan, die geen bijstands- of werkloosheidsuitkering ontvangen en niet staan ingeschreven bij het UWV WERKbedrijf als werkzoekende.

Deelnemers kunnen bij de start van een project gelijktijdig in verschillende registraties voorkomen; dit noemen we samenloop. Samenloop ontstaat bijvoorbeeld wanneer een student naast zijn opleiding een bijbaan heeft, of iemand met een uitkering een kleine baan ernaast heeft en de uitkering behoudt. In dit onderzoek tellen de personen met samenloop niet dubbel mee, maar delen we ze in naar één arbeidsmarktpositie. Hierbij volgen we de doelgroep van een actie. Bijvoorbeeld: een deelnemer in actie A heeft een uitkering en een kleine baan. De doelgroep van actie A zijn de langdurig werklozen, de uitkering van de deelnemer heeft daarom in actie A meer prioriteit dan de kleine baan. De arbeidsmarktpositie van deze deelnemer is *niet-werkzaam, uitkeringsgerechtigd*.

Als dezelfde samenloop voorkomt bij deelnemers in actie J dan heeft de arbeidsmarktpositie *niet-werkzaam, niet-uitkeringsgerechtigd werkzoekend* voorrang.

Deelnemers in actie B zijn inactief, ongeacht of ze bij de start van het project werkzaam zijn of een uitkering ontvangen.

Vast/flexibel dienstverband

Van de deelnemers op einddatum van hun project of zes of twaalf maanden later een baan hebben gevonden, is bepaald of deze baan een vaste of flexibele arbeidsrelatie betreft. Het onderscheid zit in het al dan niet flexibel zijn van de arbeidstijd: bij personen met een vaste arbeidsrelatie staat de arbeidstijd vast. Personen met een flexibele arbeidsrelatie zijn bijvoorbeeld uitzendkrachten en oproepkrachten: zij hebben vaak een nul urencontract.

Opleidingsniveau

Het hoogst behaalde opleidingsniveau van de deelnemers is vastgesteld met het opleidingsniveaubestand van het CBS.

Opleidingsniveau wordt ingedeeld in drie categorieën:

- Primair onderwijs en het secundair onderwijs, eerste fase. Dat wil zeggen basisonderwijs, vmbo en de onderbouw van havo/vwo (tot en met klas 3).
- Secundair onderwijs, tweede fase. Dat wil zeggen mbo-opleidingen en de bovenbouw van havo/vwo.
- Hoger onderwijs, ofwel hbo- en wo-opleidingen.

Landsdelen

De woonplaats van een ESF-deelnemer bepaalt de indeling naar landsdeel. Deze indeling is gebaseerd op de Nuts-I indeling. De Nuts-I indeling verdeelt Nederland in vier landsdelen, namelijk Noord, Oost, West en Zuid. Landsdeel Noord bevat de provincies Groningen, Friesland en Drenthe. Landsdeel Oost omvat de provincies Overijssel, Gelderland en Flevoland. Landsdeel West beschrijft de provincies Utrecht, Noord-Holland, Zuid-Holland en Zeeland. Ten slotte bevat landsdeel Zuid de provincies Noord-Brabant en Limburg.

3.5 Ophogen opleidingsniveau-gegevens

Het is nog niet mogelijk om voor iedere Nederlander een opleidingsniveau vast te stellen. Zoals hierboven beschreven is hiervoor gebruik gemaakt van het opleidingsniveaubestand. Doordat dit bestand niet alleen registerinformatie bevat, maar ook steekproefinformatie, is het nodig de uitkomsten op te hogen en de betrouwbaarheid van de uitkomsten vast te stellen.

Ophogen

De gegevens over opleidingsniveau worden vermenigvuldigd met een weegfactor uit het opleidingsniveaubestand om de totalen per actie te bepalen. Omdat de verdeling van mannen en vrouwen van ESF-deelnemers er anders uitziet dan die van het totale opleidingsniveaubestand, moeten de opleidingsgegevens herwogen worden naar geslacht.

Betrouwbaarheid

Na het ophogen van de uitkomsten voor het opleidingsniveau bekijken we of deze uitkomsten ook betrouwbaar zijn. De uitkomsten zijn statistisch betrouwbaar als er weinig vertekening is en als er weinig spreiding is. Voor vertekening is in de Enquête Beroepsbevolking (EBB) gecorrigeerd. De spreiding is de ruimte waarbinnen de geschatte uitkomsten afwijken van het totaal van de populatie. De spreiding neemt af naarmate het aantal mensen in de steekproef groter is. Daarbij geldt, dat wanneer de resultaten in belangrijke mate gebaseerd zijn op registergegevens en in mindere mate op steekproefgegevens, ze in de regel betrouwbaarder zijn. Voor alle opleidingsniveaugegevens in de tabellen is een mate van onnauwkeurigheid bepaald. In de tabellen wordt een onderscheid gemaakt tussen gegevens met een relatieve onnauwkeurigheid van kleiner dan 0,2 en kleiner dan 0,05. Gegevens die een relatieve onnauwkeurigheid van minder dan 0,05 hebben zijn betrouwbaarder dan gegevens met een relatieve onnauwkeurigheid van 0,2.

3.6 Kwaliteit van de uitkomsten

Geen individuele startmomenten bekend

Het komt voor dat niet alle deelnemers gelijk met het begin van het project instromen. In veel gevallen wordt een project opgestart, waarna gedurende (een deel van) het jaar deelnemers in het project aan de slag gaan. Helaas ontbreken gegevens over individuele startmomenten van deelnemers. Dit heeft als gevolg dat voor een aantal kenmerken, vooral de meer 'vluchtige' kenmerken als arbeidsmarktpositie of het al dan niet volgen van onderwijs, dit kan leiden tot ruis in de uitkomsten. Een voorbeeld: een deelnemer stroomt zes maanden na de start van een project in en gaat op dat moment een dienstverband aan. Deze deelnemer zien we niet als werkzaam terug in de tabellen, maar als niet-werkzaam of inactief omdat op het moment dat het project werkelijk van start ging deze deelnemer nog niet werkzaam was.

Voorlopige cijfers

Voor het samenstellen van de voorlopige cijfers over 2013 is gebruik gemaakt van bestanden die in sommige gevallen gebaseerd zijn op voorlopige of niet volledige data. De gegevens over uitkeringen en banen zijn op het moment van analyse bekend tot en met september 2013. Het niet volledig bekend zijn van deze informatie heeft een onderschatting van deze kenmerken in de resultaten tot gevolg. De cijfers over de kenmerken van deelnemers in 2013 hebben dan ook een voorlopig karakter.

3.7 Opmerkingen bij de tabellen

De absolute aantallen in deze publicatie zijn afgerond op tientallen.

Tabellenset

Toelichting op de tabellenset

De tabellenset bestaat uit 35 tabellen. Voor de drie onderdelen staat hieronder weer-gegeven om welke tabellen het gaat.

Voorlopige uitkomsten over kenmerken van deelnemers aan projecten in 2013 (tabellen 1 tot en met 12)

De tabellen 1 tot en met 5 geven een overzicht van de ESF-deelnemers in 2013 in de verschillende acties en subacties, uitgesplitst naar achtergrondkenmerken. Tabel 6 geeft een overzicht van de ESF-deelnemers in de verschillende acties en subacties uitgesplitst naar landsdeel. De tabellen 7 tot en met 12 bevatten cijfers over de instroom, doorstroom en uitstroom van ESF-deelnemers in 2012 en 2013 per actie, naar achtergrondkenmerken.

Definitieve uitkomsten over kenmerken van deelnemers aan projecten in 2010 (tabellen 13 tot en met 29)

De tabellen 13 tot en met 19 geven een overzicht van de ESF-deelnemers in de verschillende acties en subacties, naar achtergrondkenmerken. Tabel 20 geeft een overzicht van de ESF-deelnemers in de verschillende acties en subacties naar landsdeel. Tabel 21 richt zich specifiek op de ESF-deelnemers in actie D en geeft de economische activiteit van projecten per landsdeel weer. De tabellen 22 tot en met 29 bevatten cijfers over de instroom, doorstroom en uitstroom van ESF-deelnemers in 2009 en 2010 per actie, naar achtergrondkenmerken.

Evaluatie impactindicatoren, deelnemers van beëindigde projecten naar arbeidsmarktsituatie, 2008-2013 (tabellen 30 tot en met 35)

De tabellen 30 tot en met 35 geven een overzicht van ESF-deelnemers in de verschillende acties en subacties, naar arbeidsmarktpositie van eindigende projecten in 2008 tot en met 2013. In de tabellen wordt weergegeven in hoeverre de deelnemers wel of niet werkzaam zijn. Van de deelnemers die werkzaam zijn direct na afloop van het project, is bepaald of zij duurzaam aan het werk zijn (dat wil zeggen dat zij zes en twaalf maanden na de einddatum van het project nog steeds werkzaam zijn). Van de deelnemers die niet werkzaam zijn direct na afloop van het project, is ook bepaald of zij zes en twaalf maanden na de einddatum van het project inmiddels aan het werk zijn.

Tabellenoverzicht

Voorlopige uitkomsten over kenmerken van deelnemers aan projecten in 2013

Tabel 1	ESF-deelnemers in actie A naar achtergrondkenmerken, 2013
Tabel 1a	ESF-deelnemers in subactie a van actie A naar achtergrondkenmerken, 2013
Tabel 1b	ESF-deelnemers in subactie b van actie A naar achtergrondkenmerken, 2013
Tabel 1c	ESF-deelnemers in subactie c van actie A naar achtergrondkenmerken, 2013
Tabel 2	ESF-deelnemers in actie B naar achtergrondkenmerken, 2013
Tabel 3	ESF-deelnemers in actie C naar achtergrondkenmerken, 2013
Tabel 4	ESF-deelnemers in actie J1 naar achtergrondkenmerken, 2013
Tabel 5	ESF-deelnemers in actie A en J1 naar achtergrondkenmerken, 2013
Tabel 6	ESF-deelnemers naar (sub)actie en landsdeel, 2013
Tabel 7	Stroomgegevens van ESF-deelnemers in actie A naar achtergrondkenmerken op startdatum project, 2012-2013

- Tabel 8 Stroomgegevens van ESF-deelnemers in actie B naar achtergrondkenmerken op startdatum project, 2012-2013
- Tabel 9 Stroomgegevens van ESF-deelnemers in actie C naar achtergrondkenmerken op startdatum project, 2012-2013
- Tabel 10 Stroomgegevens van ESF-deelnemers in actie J1 naar achtergrondkenmerken op startdatum project, 2012-2013
- Tabel 11 Stroomgegevens van ESF-deelnemers in actie A en J1 naar achtergrondkenmerken op startdatum project, 2012-2013
- Tabel 12 Stroomgegevens van ESF-deelnemers in actie B en C naar achtergrondkenmerken op startdatum project, 2012-2013

Definitieve uitkomsten over kenmerken van deelnemers aan projecten in 2010

- Tabel 13 ESF-deelnemers in actie A naar achtergrondkenmerken, 2010
- Tabel 13a ESF-deelnemers in subactie A van actie A naar achtergrondkenmerken, 2010
- Tabel 13b ESF-deelnemers in subactie B van actie A naar achtergrondkenmerken, 2010
- Tabel 13c ESF-deelnemers in subactie C van actie A naar achtergrondkenmerken, 2010
- Tabel 14 ESF-deelnemers in actie B naar achtergrondkenmerken, 2010
- Tabel 15 ESF-deelnemers in actie C naar achtergrondkenmerken, 2010
- Tabel 16 ESF-deelnemers in actie D naar achtergrondkenmerken, 2010
- Tabel 17 ESF-deelnemers in actie J1 naar achtergrondkenmerken, 2010
- Tabel 18 ESF-deelnemers in actie J2 naar achtergrondkenmerken, 2010
- Tabel 19 ESF-deelnemers in actie A, J1, J2 naar achtergrondkenmerken, 2010
- Tabel 20 ESF-deelnemers naar (sub)actie en landsdeel, 2010
- Tabel 21 ESF-deelnemers in actie D naar economische activiteit en landsdeel, 2010
- Tabel 22 Stroomgegevens van ESF-deelnemers in actie A naar achtergrondkenmerken op startdatum project, 2009-2010
- Tabel 23 Stroomgegevens van ESF-deelnemers in actie B naar achtergrondkenmerken op startdatum project, 2009-2010
- Tabel 24 Stroomgegevens van ESF-deelnemers in actie C naar achtergrondkenmerken op startdatum project, 2009-2010
- Tabel 25 Stroomgegevens van ESF-deelnemers in actie D naar achtergrondkenmerken op startdatum project, 2009-2010
- Tabel 26 Stroomgegevens van ESF-deelnemers in actie J1 naar achtergrondkenmerken op startdatum project, 2009-2010
- Tabel 27 Stroomgegevens van ESF-deelnemers in actie J2 naar achtergrondkenmerken op startdatum project, 2009-2010
- Tabel 28 Stroomgegevens van ESF-deelnemers in actie A, J1 en J2 naar achtergrondkenmerken op startdatum project, 2009-2010
- Tabel 29 Stroomgegevens van ESF-deelnemers in actie B en C naar achtergrondkenmerken op startdatum project, 2009-2010

Deelnemers van beëindigde projecten naar arbeidsmarktsituatie, 2008-2013

- Tabel 30 ESF-deelnemers in actie A naar arbeidsmarktsituatie bij einde project, 2008-2013
- Tabel 30a ESF-deelnemers in actie A, subactie a naar arbeidsmarktsituatie bij einde project, 2008-2013
- Tabel 30b ESF-deelnemers in actie A, subactie b naar arbeidsmarktsituatie bij einde project, 2008-2013
- Tabel 30c ESF-deelnemers in actie A, subactie c naar arbeidsmarktsituatie bij einde project, 2008-2013
- Tabel 31 ESF-deelnemers in actie B naar arbeidsmarktsituatie bij einde project, 2008-2013
- Tabel 32 ESF-deelnemers in actie C naar arbeidsmarktsituatie bij einde project, 2008-2013
- Tabel 33 ESF-deelnemers in actie D naar arbeidsmarktsituatie bij einde project, 2008-2013
- Tabel 34 ESF-deelnemers in actie J1 naar arbeidsmarktsituatie bij einde project, 2010-2013
- Tabel 35 ESF-deelnemers in actie J2 naar arbeidsmarktsituatie bij einde project, 2010-2013

Tabel 1 ESF-deelnemers in actie A naar achtergrondkenmerken, 2013

	Totaal	Mannen	Vrouwen
Totaal	27 290	15 620	11 660
Leeftijdsgroep			
Jonger dan 15 jaar	80	50	30
15-24 jaar	12 120	7 630	4 490
25-54 jaar	12 150	6 460	5 690
55-64 jaar	2 860	1 450	1 420
65 jaar en ouder	80	40	40
Aanvullende categorie (25-54 + >65 + <15)	12 300	6 540	5 760
Arbeidsmarktpositie			
Werkzaam	10 930	7 050	3 880
waarvan			
werknemer	10 730	6 920	3 820
zelfstandige	190	130	70
Niet werkzaam	8 250	4 190	4 060
waarvan			
uitkeringsgerechtigd	7 820	3 940	3 890
niet-uitkeringsgerechtigd werkzoekend	420	250	180
Langdurig werkloos	6 320	3 030	3 290
Inactief	8 110	4 390	3 720
waaronder			
onderwijsvolgend	2 560	1 430	1 120
Arbeidsmarktpositie jongeren (15-24 jaar)			
Werkzaam	6 440	4 190	2 250
Niet werkzaam	680	400	280
waarvan			
uitkeringsgerechtigd	580	330	250
waarvan			
minder dan 6 maanden uitkeringsgerechtigd	210	140	70
6 maanden of meer uitkeringsgerechtigd	370	190	180
niet-uitkeringsgerechtigd werkzoekend	100	60	30
waarvan			
minder dan 6 maanden werkzoekend	70	40	30
6 maanden of meer werkzoekend	30	20	10
Inactief	5 010	3 050	1 960
waarvan			
onderwijsvolgend	2 450	1 390	1 060
niet onderwijsvolgend	2 560	1 660	900
Arbeidsmarktpositie volwassenen (25-64 jaar)			
Werkzaam	4 480	2 850	1 630
Niet werkzaam	7 570	3 790	3 780
waarvan			
uitkeringsgerechtigd	7 240	3 600	3 640
waarvan			
minder dan 12 maanden uitkeringsgerechtigd	1 360	810	550
12 maanden of meer uitkeringsgerechtigd	5 880	2 790	3 090
niet-uitkeringsgerechtigd werkzoekend	330	180	140
waarvan			
minder dan 12 maanden werkzoekend	280	160	120
12 maanden of meer werkzoekend	40	20	20
Inactief	2 960	1 270	1 700
waarvan			
onderwijsvolgend	110	50	60
niet onderwijsvolgend	2 850	1 220	1 640

Tabel 1 ESF-deelnemers in actie A naar achtergrondkenmerken, 2013 (slot)

	Totaal	Mannen	Vrouwen
Arbeidsmarktpositie overig (jonger dan 15 en ouder dan 64 jaar)			
Werkzaam	0	0	0
waarvan			
werknemer	0	0	0
zelfstandige	0	0	0
Niet werkzaam	0	0	0
waarvan			
uitkeringsgerechtigd	0	0	0
niet-uitkeringsgerechtigd werkzoekend	0	0	0
Inactief	140	80	60
Opleidingsniveau			
Primair onderwijs en secundair onderwijs, eerste fase	19 070 ^{##}	11 110 ^{##}	7 950 ^{##}
Secundair onderwijs, tweede fase	6 770 ^{##}	3 780 ^{##}	2 980 [#]
Hoger onderwijs	1 450 ^{##}	720 [#]	730 [#]
Herkomstgroepering			
Autochtonen en westerse allochtonen	20 710	12 390	8 320
Niet-westerse allochtonen	6 580	3 230	3 340
Herkomstgeneratie			
Autochtonen en tweedegeneratieallochtonen	20 910	12 880	8 030
Eerstegeneratieallochtonen	6 370	2 740	3 630
AO-uitkering			
Wel	10 330	6 870	3 450
Niet	16 960	8 750	8 210

Bron: CBS.

De uitkomsten hebben een relatieve onnauwkeurigheid van 0,2.

De uitkomsten hebben een relatieve onnauwkeurigheid van 0,05.

Tabel 1a ESF-deelnemers in subactie a van actie A naar achtergrondkenmerken, 2013

	Totaal	Mannen	Vrouwen
Totaal	7 380	3 550	3 830
Leeftijdsgroep			
Jonger dan 15 jaar	80	50	30
15-24 jaar	4 430	2 380	2 050
25-54 jaar	2 860	1 110	1 750
55-64 jaar	10	0	10
65 jaar en ouder	10	0	0
Aanvullende categorie (25-54 + >65 + <15)	2 940	1 160	1 780
Arbeidsmarktpositie			
Werkzaam	2 660	1 360	1 290
waarvan			
werknemer	2 520	1 280	1 240
zelfstandige	140	90	50
Niet werkzaam	350	210	140
waarvan			
uitkeringsgerechtigd	40	20	20
niet-uitkeringsgerechtigd werkzoekend	310	190	120
Langdurig werkloos	80	50	30
Inactief	4 380	1 970	2 410
waaronder			
onderwijsvolgend	2 180	1 180	1 000
Arbeidsmarktpositie jongeren (15-24 jaar)			
Werkzaam	1 700	880	820
Niet werkzaam	110	70	40
waarvan			
uitkeringsgerechtigd	20	10	10
waarvan			
minder dan 6 maanden uitkeringsgerechtigd	10	10	0
6 maanden of meer uitkeringsgerechtigd	10	10	10
niet-uitkeringsgerechtigd werkzoekend	90	60	30
waarvan			
minder dan 6 maanden werkzoekend	60	40	20
6 maanden of meer werkzoekend	30	20	10
Inactief	2 620	1 430	1 200
waarvan			
onderwijsvolgend	2 120	1 170	950
niet onderwijsvolgend	500	260	240
Arbeidsmarktpositie volwassenen (25-64 jaar)			
Werkzaam	950	480	470
Niet werkzaam	240	140	100
waarvan			
uitkeringsgerechtigd	20	10	10
waarvan			
minder dan 12 maanden uitkeringsgerechtigd	10	0	0
12 maanden of meer uitkeringsgerechtigd	10	10	0
niet-uitkeringsgerechtigd werkzoekend	220	130	90
waarvan			
minder dan 12 maanden werkzoekend	200	120	80
12 maanden of meer werkzoekend	30	10	10
Inactief	1 670	500	1 180
waarvan			
onderwijsvolgend	60	20	40
niet onderwijsvolgend	1 620	480	1 140

Tabel 1a ESF-deelnemers in subactie a van actie A naar achtergrondkenmerken, 2013 (slot)

	Totaal	Mannen	Vrouwen
Arbeidsmarktpositie overig (jonger dan 15 en ouder dan 64 jaar)			
Werkzaam	0	0	0
waarvan			
werknemer	0	0	0
zelfstandige	0	0	0
Niet werkzaam	0	0	0
waarvan			
uitkeringsgerechtigd	0	0	0
niet-uitkeringsgerechtigd werkzoekend	0	0	0
Inactief	80	50	30
Opleidingsniveau			
Primair onderwijs en secundair onderwijs, eerste fase	5600##	2830##	2770##
Secundair onderwijs, tweede fase	1320##	570##	x
Hoger onderwijs	x	x	x
Herkomstgroepering			
Autochtonen en tweedegeneratieallochtonen	4670	2390	2280
Eerstegeneratieallochtonen	2710	1160	1550
Herkomstgeneratie			
Autochtonen en tweedegeneratieallochtonen	4550	2560	1990
Eerstegeneratieallochtonen	2830	990	1850
AO-uitkering			
Wel	300	160	140
Niet	7080	3390	3690

Bron: CBS.

De uitkomsten hebben een relatieve onnauwkeurigheid van 0,2.

De uitkomsten hebben een relatieve onnauwkeurigheid van 0,05.

Tabel 1b ESF-deelnemers in subactie b van actie A naar achtergrondkenmerken, 2013

	Totaal	Mannen	Vrouwen
Totaal	2860	1430	1430
Leeftijdsgroep			
Jonger dan 15 jaar	0	0	0
15-24 jaar	0	0	0
25-54 jaar	0	0	0
55-64 jaar	2790	1400	1400
65 jaar en ouder	70	40	30
Aanvullende categorie (25-54 + >65 + <15)	70	40	30
Arbeidsmarktpositie			
Werkzaam	200	110	90
waarvan			
werknemer	160	90	70
zelfstandige	40	30	10
Niet werkzaam	2280	1150	1130
waarvan			
uitkeringsgerechtigd	2200	1110	1090
niet-uitkeringsgerechtigd werkzoekend	80	40	40
Langdurig werkloos	1930	960	970
Inactief	390	170	220
waaronder			
onderwijsvolgend	0	0	0
Arbeidsmarktpositie jongeren (15-24 jaar)			
Werkzaam	0	0	0
Niet werkzaam	0	0	0
waarvan			
uitkeringsgerechtigd	0	0	0
waarvan			
minder dan 6 maanden uitkeringsgerechtigd	0	0	0
6 maanden of meer uitkeringsgerechtigd	0	0	0
niet-uitkeringsgerechtigd werkzoekend	0	0	0
waarvan			
minder dan 6 maanden werkzoekend	0	0	0
6 maanden of meer werkzoekend	0	0	0
Inactief	0	0	0
waarvan			
onderwijsvolgend	0	0	0
niet onderwijsvolgend	0	0	0
Arbeidsmarktpositie volwassenen (25-64 jaar)			
Werkzaam	200	110	90
Niet werkzaam	2280	1150	1130
waarvan			
uitkeringsgerechtigd	2190	1100	1090
waarvan			
minder dan 12 maanden uitkeringsgerechtigd	280	150	130
12 maanden of meer uitkeringsgerechtigd	1910	950	960
niet-uitkeringsgerechtigd werkzoekend	80	40	40
waarvan			
minder dan 12 maanden werkzoekend	70	40	30
12 maanden of meer werkzoekend	20	10	10
Inactief	320	140	180
waarvan			
onderwijsvolgend	0	0	0
niet onderwijsvolgend	320	140	180

Tabel 1b ESF-deelnemers in subactie b van actie A naar achtergrondkenmerken, 2013 (slot)

	Totaal	Mannen	Vrouwen
Arbeidsmarktpositie overig (jonger dan 15 en ouder dan 64 jaar)			
Werkzaam	0	0	0
waarvan			
werknemer	0	0	0
zelfstandige	0	0	0
Niet werkzaam	0	0	0
waarvan			
uitkeringsgerechtigd	0	0	0
niet-uitkeringsgerechtigd werkzoekend	0	0	0
Inactief	70	30	30
Opleidingsniveau			
Primair onderwijs en secundair onderwijs, eerste fase	1620 [#]	740 [#]	880 [#]
Secundair onderwijs, tweede fase	950 [#]	530 [#]	410 [#]
Hoger onderwijs	300 [#]	160 [#]	x
Herkomstgroepering			
Autochtonen en westerse allochtonen	2270	1140	1130
Niet-westerse allochtonen	590	290	300
Herkomstgeneratie			
Autochtonen en tweedegeneratieallochtonen	2000	1020	980
Eerstegeneratieallochtonen	860	410	450
AO-uitkering			
Wel	130	40	90
Niet	2740	1390	1340

Bron: CBS.

De uitkomsten hebben een relatieve onnauwkeurigheid van 0,2.

De uitkomsten hebben een relatieve onnauwkeurigheid van 0,05.

Tabel 1c ESF-deelnemers in subactie c van actie A naar achtergrondkenmerken, 2013

	Totaal	Mannen	Vrouwen
Totaal	17 050	10 640	6 400
Leeftijdsgroep			
Jonger dan 15 jaar	0	0	0
15-24 jaar	7 690	5 250	2 440
25-54 jaar	9 290	5 340	3 950
55-64 jaar	60	50	20
65 jaar en ouder	0	0	0
Aanvullende categorie (25-54 + >65 + <15)	9 290	5 340	3 950
Arbeidsmarktpositie			
Werkzaam	8 070	5 570	2 500
waarvan			
werknemer	8 060	5 560	2 500
zelfstandige	10	10	0
Niet werkzaam	5 620	2 830	2 800
waarvan			
uitkeringsgerechtigd	5 590	2 810	2 780
niet-uitkeringsgerechtigd werkzoekend	30	10	20
Langdurig werkloos	4 320	2 020	2 300
Inactief	3 350	2 250	1 100
waaronder			
onderwijsvolgend	380	250	130
Arbeidsmarktpositie jongeren (15-24 jaar)			
Werkzaam	4 740	3 310	1 430
Niet werkzaam	570	320	250
waarvan			
uitkeringsgerechtigd	560	320	240
waarvan			
minder dan 6 maanden uitkeringsgerechtigd	210	140	70
6 maanden of meer uitkeringsgerechtigd	360	190	170
niet-uitkeringsgerechtigd werkzoekend	10	0	10
waarvan			
minder dan 6 maanden werkzoekend	10	0	10
6 maanden of meer werkzoekend	0	0	0
Inactief	2 380	1 620	760
waarvan			
onderwijsvolgend	330	220	110
niet onderwijsvolgend	2 050	1 400	660
Arbeidsmarktpositie volwassenen (25-64 jaar)			
Werkzaam	3 330	2 260	1 070
Niet werkzaam	5 050	2 500	2 550
waarvan			
uitkeringsgerechtigd	5 030	2 490	2 540
waarvan			
minder dan 12 maanden uitkeringsgerechtigd	1 070	660	410
12 maanden of meer uitkeringsgerechtigd	3 960	1 840	2 130
niet-uitkeringsgerechtigd werkzoekend	20	10	10
waarvan			
minder dan 12 maanden werkzoekend	20	10	10
12 maanden of meer werkzoekend	0	0	0
Inactief	970	630	340
waarvan			
onderwijsvolgend	50	30	20
niet onderwijsvolgend	920	600	320

Tabel 1c ESF-deelnemers in subactie c van actie A naar achtergrondkenmerken, 2013 (slot)

	Totaal	Mannen	Vrouwen
Arbeidsmarktpositie overig (jonger dan 15 en ouder dan 64 jaar)			
Werkzaam	0	0	0
waarvan			
werknemer	0	0	0
zelfstandige	0	0	0
Niet werkzaam	0	0	0
waarvan			
uitkeringsgerechtigd	0	0	0
niet-uitkeringsgerechtigd werkzoekend	0	0	0
Inactief	0	0	0
Opleidingsniveau			
Primair onderwijs en secundair onderwijs, eerste fase	11850##	7540##	4300##
Secundair onderwijs, tweede fase	4510##	2680##	1830#
Hoger onderwijs	x	x	x
Herkomstgroepering			
Autochtonen en westerse allochtonen	13760	8860	4910
Niet-westerse allochtonen	3280	1790	1490
Herkomstgeneratie			
Autochtonen en tweedegeneratieallochtonen	14360	9300	5070
Eerstegeneratieallochtonen	2680	1350	1340
AO-uitkering			
Wel	9900	6680	3230
Niet	7140	3970	3180

Bron: CBS.

De uitkomsten hebben een relatieve onnauwkeurigheid van 0,2.

De uitkomsten hebben een relatieve onnauwkeurigheid van 0,05.

Tabel 2 ESF-deelnemers in actie B naar achtergrondkenmerken, 2013

	Totaal	Mannen	Vrouwen
Totaal	6 790	5 900	890
Leeftijdsgroep			
Jonger dan 15 jaar	100	60	40
15-24 jaar	2 820	2 260	560
25-54 jaar	3 700	3 440	270
55-64 jaar	170	150	20
65 jaar en ouder	0	0	0
Aanvullende categorie (25-54 + >65 + <15)	3 800	3 490	310
Arbeidsmarktpositie			
Werkzaam	0	0	0
waarvan			
werknemer	0	0	0
zelfstandige	0	0	0
Niet werkzaam	0	0	0
waarvan			
uitkeringsgerechtigd	0	0	0
niet-uitkeringsgerechtigd werkzoekend	0	0	0
Langdurig werkloos	0	0	0
Inactief	6 790	5 900	890
waaronder			
onderwijsvolgend	1 400	990	410
Arbeidsmarktpositie jongeren (15-24 jaar)			
Werkzaam	0	0	0
Niet werkzaam	0	0	0
waarvan			
uitkeringsgerechtigd	0	0	0
waarvan			
minder dan 6 maanden uitkeringsgerechtigd	0	0	0
6 maanden of meer uitkeringsgerechtigd	0	0	0
niet-uitkeringsgerechtigd werkzoekend	0	0	0
waarvan			
minder dan 6 maanden werkzoekend	0	0	0
6 maanden of meer werkzoekend	0	0	0
Inactief	2 820	2 260	560
waarvan			
onderwijsvolgend	1 320	920	410
niet onderwijsvolgend	1 490	1 340	150
Arbeidsmarktpositie volwassenen (25-64 jaar)			
Werkzaam	0	0	0
Niet werkzaam	0	0	0
waarvan			
uitkeringsgerechtigd	0	0	0
waarvan			
minder dan 12 maanden uitkeringsgerechtigd	0	0	0
12 maanden of meer uitkeringsgerechtigd	0	0	0
niet-uitkeringsgerechtigd werkzoekend	0	0	0
waarvan			
minder dan 12 maanden werkzoekend	0	0	0
12 maanden of meer werkzoekend	0	0	0
Inactief	3 880	3 590	290
waarvan			
onderwijsvolgend	80	70	10
niet onderwijsvolgend	3 800	3 520	280

Tabel 2 ESF-deelnemers in actie B naar achtergrondkenmerken, 2013 (slot)

	Totaal	Mannen	Vrouwen
Arbeidsmarktpositie overig (jonger dan 15 en ouder dan 64 jaar)			
Werkzaam	0	0	0
waarvan			
werknemer	0	0	0
zelfstandige	0	0	0
Niet werkzaam	0	0	0
waarvan			
uitkeringsgerechtigd	0	0	0
niet-uitkeringsgerechtigd werkzoekend	0	0	0
Inactief	100	60	40
Opleidingsniveau			
Primair onderwijs en secundair onderwijs, eerste fase	5 520**	4 760**	760*
Secundair onderwijs, tweede fase	1 180#	1 070#	x
Hoger onderwijs	x	x	x
Herkomstgroepering			
Autochtonen en westerse allochtonen	3 800	3 200	590
Niet-westerse allochtonen	3 000	2 700	290
Herkomstgeneratie			
Autochtonen en tweedegeneratieallochtonen	5 010	4 300	720
Eerstegeneratieallochtonen	1 780	1 610	170
AO-uitkering			
Wel	390	350	40
Niet	6 400	5 560	840

Bron: CBS.

De uitkomsten hebben een relatieve onnauwkeurigheid van 0,2.

** De uitkomsten hebben een relatieve onnauwkeurigheid van 0,05.

Tabel 3 ESF-deelnemers in actie C naar achtergrondkenmerken, 2013

	Totaal	Mannen	Vrouwen
Totaal	23 960	15 210	8 760
Leeftijdsgroep			
Jonger dan 15 jaar	4 200	2 690	1 510
15-24 jaar	19 740	12 500	7 240
25-54 jaar	10	10	10
55-64 jaar	0	0	0
65 jaar en ouder	10	0	0
Aanvullende categorie (25-54 + >65 + <15)	4 220	2 700	1 520
Arbeidsmarktpositie			
Werkzaam	4 090	2 650	1 440
waarvan			
werknemer	4 080	2 640	1 440
zelfstandige	10	10	0
Niet werkzaam	40	20	20
waarvan			
uitkeringsgerechtigd	10	10	10
niet-uitkeringsgerechtigd werkzoekend	30	20	10
Langdurig werkloos	10	0	10
Inactief	19 830	12 540	7 300
waaronder			
onderwijsvolgend	12 290	7 760	4 530
Arbeidsmarktpositie jongeren (15-24 jaar)			
Werkzaam	4 010	2 580	1 430
Niet werkzaam	40	20	10
waarvan			
uitkeringsgerechtigd	10	10	10
waarvan			
minder dan 6 maanden uitkeringsgerechtigd	10	0	0
6 maanden of meer uitkeringsgerechtigd	0	0	0
niet-uitkeringsgerechtigd werkzoekend	30	20	10
waarvan			
minder dan 6 maanden werkzoekend	20	20	10
6 maanden of meer werkzoekend	0	0	0
Inactief	15 700	9 900	5 800
waarvan			
onderwijsvolgend	12 290	7 760	4 530
niet onderwijsvolgend	3 410	2 140	1 270
Arbeidsmarktpositie volwassenen (25-64 jaar)			
Werkzaam	10	10	0
Niet werkzaam	0	0	0
waarvan			
uitkeringsgerechtigd	0	0	0
waarvan			
minder dan 12 maanden uitkeringsgerechtigd	0	0	0
12 maanden of meer uitkeringsgerechtigd	0	0	0
niet-uitkeringsgerechtigd werkzoekend	0	0	0
waarvan			
minder dan 12 maanden werkzoekend	0	0	0
12 maanden of meer werkzoekend	0	0	0
Inactief	10	0	0
waarvan			
onderwijsvolgend	0	0	0
niet onderwijsvolgend	10	0	0

Tabel 3 ESF-deelnemers in actie C naar achtergrondkenmerken, 2013 (slot)

	Totaal	Mannen	Vrouwen
Arbeidsmarktpositie overig (jonger dan 15 en ouder dan 64 jaar)			
Werkzaam	80	60	10
waarvan			
werknemer	80	60	10
zelfstandige	0	0	0
Niet werkzaam	0	0	0
waarvan			
uitkeringsgerechtigd	0	0	0
niet-uitkeringsgerechtigd werkzoekend	0	0	0
Inactief	4130	2630	1490
Opleidingsniveau			
Primair onderwijs en secundair onderwijs, eerste fase	23920**	15180**	8730**
Secundair onderwijs, tweede fase	x	x	x
Hoger onderwijs	x	x	x
Herkomstgroepering			
Autochtonen en westerse allochtonen	17890	11510	6380
Niet-westerse allochtonen	6070	3700	2380
Herkomstgeneratie			
Autochtonen en tweedegeneratieallochtonen	21880	13960	7920
Eerstegeneratieallochtonen	2080	1250	840
AO-uitkering			
Wel	1890	1160	730
Niet	22070	14050	8030

Bron: CBS.

De uitkomsten hebben een relatieve onnauwkeurigheid van 0,2.

De uitkomsten hebben een relatieve onnauwkeurigheid van 0,05.

Tabel 4 ESF-deelnemers in actie J1 naar achtergrondkenmerken, 2013

	Totaal	Mannen	Vrouwen
Totaal	10 940	6 020	4 920
Leeftijdsgroep			
Jonger dan 15 jaar	80	60	30
15-24 jaar	8 720	4 820	3 900
25-54 jaar	2 100	1 120	980
55-64 jaar	20	10	10
65 jaar en ouder	10	10	0
Aanvullende categorie (25-54 + >65 + <15)	2 190	1 180	1 010
Arbeidsmarktpositie			
Werkzaam	4 150	2 370	1 780
waarvan			
werknemer	4 110	2 340	1 780
zelfstandige	40	30	10
Niet werkzaam	3 470	1 720	1 750
waarvan			
uitkeringsgerechtigd	3 100	1 530	1 570
niet-uitkeringsgerechtigd werkzoekend	380	190	190
Langdurig werkloos	1 680	750	930
Inactief	3 310	1 930	1 380
waaronder			
onderwijsvolgend	1 930	1 120	810
Arbeidsmarktpositie jongeren (15-24 jaar)			
Werkzaam	3 510	2 000	1 510
Niet werkzaam	2 330	1 130	1 200
waarvan			
uitkeringsgerechtigd	2 020	980	1 050
waarvan			
minder dan 6 maanden uitkeringsgerechtigd	930	500	430
6 maanden of meer uitkeringsgerechtigd	1 100	480	620
niet-uitkeringsgerechtigd werkzoekend	310	160	150
waarvan			
minder dan 6 maanden werkzoekend	260	130	140
6 maanden of meer werkzoekend	50	30	20
Inactief	2 890	1 690	1 200
waarvan			
onderwijsvolgend	1 830	1 060	770
niet onderwijsvolgend	1 060	630	430
Arbeidsmarktpositie volwassenen (25-64 jaar)			
Werkzaam	660	380	280
Niet werkzaam	1 120	570	550
waarvan			
uitkeringsgerechtigd	1 060	540	520
waarvan			
minder dan 12 maanden uitkeringsgerechtigd	520	290	230
12 maanden of meer uitkeringsgerechtigd	540	250	290
niet-uitkeringsgerechtigd werkzoekend	70	30	30
waarvan			
minder dan 12 maanden werkzoekend	60	30	30
12 maanden of meer werkzoekend	0	0	0
Inactief	340	180	160
waarvan			
onderwijsvolgend	100	50	50
niet onderwijsvolgend	240	130	110

Tabel 4 ESF-deelnemers in actie J1 naar achtergrondkenmerken, 2013 (slot)

	Totaal	Mannen	Vrouwen
Arbeidsmarktpositie overig (jonger dan 15 en ouder dan 64 jaar)			
Werkzaam	10	10	0
waarvan			
werknemer	10	10	0
zelfstandige	0	0	0
Niet werkzaam	0	0	0
waarvan			
uitkeringsgerechtigd	0	0	0
niet-uitkeringsgerechtigd werkzoekend	0	0	0
Inactief	80	60	20
Opleidingsniveau			
Primair onderwijs en secundair onderwijs, eerste fase	6 530 [#]	3 790 [#]	2 740 [#]
Secundair onderwijs, tweede fase	3 800 [#]	1 970 [#]	1 830 [#]
Hoger onderwijs	610 [#]	270 [#]	340 [#]
Herkomstgroepering			
Autochtonen en westerse allochtonen	7 870	4 280	3 590
Niet-westerse allochtonen	3 060	1 740	1 320
Herkomstgeneratie			
Autochtonen en tweedegeneratieallochtonen	8 870	4 880	3 990
Eerstegeneratieallochtonen	2 070	1 140	930
AO-uitkering			
Wel	170	110	60
Niet	10 760	5 910	4 850

Bron: CBS.

De uitkomsten hebben een relatieve onnauwkeurigheid van 0,2.

De uitkomsten hebben een relatieve onnauwkeurigheid van 0,05.

Tabel 5 ESF-deelnemers in actie A en J1 naar achtergrondkenmerken, 2013¹⁾

	Totaal	Mannen	Vrouwen
Totaal	38220	21640	16580
Leeftijdsgroep			
Jonger dan 15 jaar	160	110	60
15-24 jaar	20850	12460	8390
25-54 jaar	14250	7580	6670
55-64 jaar	2880	1460	1430
65 jaar en ouder	80	40	40
Aanvullende categorie (25-54 + >65 + <15)	14490	7730	6770
Arbeidsmarktpositie			
Werkzaam	15080	9420	5670
waarvan			
werknemer	14850	9260	5590
zelfstandige	230	160	70
Niet werkzaam	11720	5910	5810
waarvan			
uitkeringsgerechtigd	10920	5470	5450
niet-uitkeringsgerechtigd werkzoekend	800	440	360
Langdurig werkloos	8000	3780	4220
Inactief	11420	6320	5100
waaronder			
onderwijsvolgend	4490	2550	1940
Arbeidsmarktpositie jongeren (15-24 jaar)			
Werkzaam	9950	6190	3750
Niet werkzaam	3010	1530	1480
waarvan			
uitkeringsgerechtigd	2610	1310	1290
waarvan			
minder dan 6 maanden uitkeringsgerechtigd	1140	650	500
6 maanden of meer uitkeringsgerechtigd	1460	670	800
niet-uitkeringsgerechtigd werkzoekend	400	220	180
waarvan			
minder dan 6 maanden werkzoekend	330	170	160
6 maanden of meer werkzoekend	70	50	20
Inactief	7890	4740	3160
waarvan			
onderwijsvolgend	4280	2450	1830
niet onderwijsvolgend	3620	2290	1330
Arbeidsmarktpositie volwassenen (25-64 jaar)			
Werkzaam	5140	3230	1910
Niet werkzaam	8690	4360	4330
waarvan			
uitkeringsgerechtigd	8300	4140	4160
waarvan			
minder dan 12 maanden uitkeringsgerechtigd	1880	1110	780
12 maanden of meer uitkeringsgerechtigd	6420	3040	3380
niet-uitkeringsgerechtigd werkzoekend	390	220	170
waarvan			
minder dan 12 maanden werkzoekend	350	190	150
12 maanden of meer werkzoekend	50	20	20
Inactief	3300	1450	1860
waarvan			
onderwijsvolgend	210	100	110
niet onderwijsvolgend	3100	1350	1750

Tabel 5 ESF-deelnemers in actie A en J1 naar achtergrondkenmerken, 2013¹⁾
(slot)

	Totaal	Mannen	Vrouwen
Arbeidsmarktpositie overig (jonger dan 15 en ouder dan 64 jaar)			
Werkzaam	10	10	10
waarvan			
werknemer	10	10	10
zelfstandige	0	0	0
Niet werkzaam	0	0	0
waarvan			
uitkeringsgerechtigd	0	0	0
niet-uitkeringsgerechtigd werkzoekend	0	0	0
Inactief	220	140	90
Opleidingsniveau			
Primair onderwijs en secundair onderwijs, eerste fase	25 590 ^{##}	14 900 ^{##}	10 690 ^{##}
Secundair onderwijs, tweede fase	10 570 ^{##}	5 750 ^{##}	4 820 ^{##}
Hoger onderwijs	2 060 [#]	990 [#]	1 070 [#]
Herkomstgroepering			
Autochtonen en westerse allochtonen	28 580	16 670	11 910
Niet-westerse allochtonen	9 640	4 970	4 670
Herkomstgeneratie			
Autochtonen en tweedegeneratieallochtonen	29 780	17 760	12 020
Eerstegeneratieallochtonen	8 440	3 880	4 560
AO-uitkering			
Wel	10 500	6 980	3 520
Niet	27 720	14 660	13 060

Bron: CBS.

¹⁾ Deze tabel is een optelling van tabellen van actie A en J1.

De uitkomsten hebben een relatieve onnauwkeurigheid van 0,2.

De uitkomsten hebben een relatieve onnauwkeurigheid van 0,05.

Tabel 6 ESF-deelnemers naar ESF actie/subactie en landsdeel, 2013

	Totaal	Noord	Oost	Zuid	West
Totaal	68 970	12 150	20 380	14 960	19 840
Actie A	27 290	4 690	8 870	6 430	6 820
waarvan					
subactie a	7 380	1 090	2 410	2 670	840
subactie b	2 860	470	1 250	630	470
subactie c	17 050	3 140	5 220	3 130	5 510
Actie B	6 790	930	1 560	1 490	2 000
Actie C	23 960	1 390	8 340	5 300	8 840
Actie J1	10 940	5 150	1 600	1 740	2 180

Bron: CBS.

Tabel 7 Stroomgegevens van ESF-deelnemers in actie A naar achtergrondkenmerken op startdatum project, 2012-2013¹⁾

	Mannen			Vrouwen				
	instroom 2012 + door- stroom 2011-2012	uitstroom 2012	door- stroom 2012/2013	instroom 2013	instroom 2012 + door- stroom 2011-2012	uitstroom 2012	door- stroom 2012/2013	instroom 2013
Totaal	20260	12960	7300	8320	16840	12010	4830	6830
Leeftijdsgroep								
Jonger dan 15 jaar	20	10	0	50	0	0	0	30
15-24 jaar	9100	5140	3700	3930	5290	3260	1880	2610
25-54 jaar	8880	6070	3030	3420	9370	7090	2400	3290
55-64 jaar	2240	1730	540	910	2140	1640	520	890
65 jaar en ouder	30	0	30	10	40	10	30	10
Arbeidsmarktpositie								
Werkzaam	7410	4090	4450	2590	4090	2480	2210	1670
waarvan								
werknemer	7280	4010	4420	2500	4000	2400	2200	1620
zelfstandige	120	90	30	100	100	80	10	50
Niet werkzaam	6570	5080	1440	2750	6530	5060	1440	2620
waarvan								
uitkeringsgerechtigd	6060	4720	1380	2560	6070	4710	1370	2510
niet-uitkeringsgerechtigd werkzoekend	520	370	60	190	460	350	60	110
Inactief	6280	3790	1410	2980	6220	4480	1180	2540
Arbeidsmarktpositie jongeren (15-24 jaar)								
Werkzaam	4140	2210	2610	1590	2080	1160	1240	1010
Niet werkzaam	490	340	120	280	390	290	60	220
waarvan								
uitkeringsgerechtigd	350	250	90	240	300	230	60	190
waarvan								
minder dan 6 maanden uitkeringsgerechtigd	190	140	40	100	120	100	10	60
6 maanden of meer uitkeringsgerechtigd	160	120	50	140	180	130	50	130
niet-uitkeringsgerechtigd werkzoekend	100	70	20	40	60	40	10	20
waarvan								
minder dan 6 maanden werkzoekend	80	60	10	30	50	40	10	20
6 maanden of meer werkzoekend	20	10	10	10	10	10	0	0
Inactief	4440	2580	980	2070	2810	1800	580	1380
waarvan								
onderwijsvolgend	1680	1050	360	1030	1100	670	260	800
niet onderwijsvolgend	2760	1530	620	1040	1710	1130	320	580
Arbeidsmarktpositie volwassenen (25-64 jaar)								
Werkzaam	3260	1880	1850	1000	2010	1310	980	660
Niet werkzaam	5980	4680	1320	2470	6060	4720	1370	2410
waarvan								
uitkeringsgerechtigd	5420	4290	1280	2320	5550	4340	1320	2320
waarvan								
minder dan 12 maanden uitkeringsgerechtigd	1340	990	220	590	1080	720	190	360
12 maanden of meer uitkeringsgerechtigd	4090	3300	1060	1730	4470	3620	1130	1960
niet-uitkeringsgerechtigd werkzoekend	320	240	40	140	340	260	50	90
waarvan								
minder dan 12 maanden werkzoekend	210	150	30	130	250	190	40	80
12 maanden of meer werkzoekend	120	90	10	20	90	70	10	10
Inactief	1810	1200	410	860	3390	2670	570	1130
waarvan								
onderwijsvolgend	60	40	20	30	80	60	20	40
niet onderwijsvolgend	1750	1160	390	830	3310	2610	550	1090

Tabel 7 Stroomgegevens van ESF-deelnemers in actie A naar achtergrondkenmerken op startdatum project, 2012-2013¹⁾ (slot)

	Mannen			Vrouwen				
	instroom 2012 + door- stroom 2011-2012	uitstroom 2012	door- stroom 2012/2013	instroom 2013	instroom 2012 + door- stroom 2011-2012	uitstroom 2012	door- stroom 2012/2013	instroom 2013
Arbeidsmarktpositie overig (jonger dan 15 en ouder dan 64 jaar)								
Werkzaam	0	0	0	0	0	0	0	0
waarvan								
werknemer	0	0	0	0	0	0	0	0
zelfstandige	0	0	0	0	0	0	0	0
Niet werkzaam	10	0	0	0	10	0	0	0
waarvan								
uitkeringsgerechtigd	10	0	0	0	10	0	0	0
niet-uitkeringsgerechtigd werkzoekend	10	0	0	0	0	0	0	0
Inactief	30	10	20	60	30	10	30	30
Opleidingsniveau								
Primair onderwijs en secundair onderwijs, eerste fase	14 030 ^{##}	8 700 ^{##}	5 210 ^{##}	5 900 ^{##}	11 260 ^{##}	7 880 ^{##}	3 310 ^{##}	4 630 ^{##}
Secundair onderwijs, tweede fase	5 240 [#]	3 480 [#]	1 830 [#]	1 960 [#]	4 480 [#]	3 330 [#]	1 210 [#]	1 790 [#]
Hoger onderwijs	990 [#]	780 [#]	x	x	1 100 [#]	800 [#]	x	420 [#]
Herkomstgroepering								
Autochtonen en westerse allochtonen	15 500	9 300	6 200	6 190	11 000	7 300	3 700	4 620
Niet-westerse allochtonen	4 760	3 660	1 100	2 130	5 840	4 710	1 130	2 210
Herkomstgeneratie								
Autochtonen en tweedegeneratieallochtonen	15 990	9 580	6 400	6 470	10 300	6 670	3 640	4 400
Eerstegeneratieallochtonen	4 280	3 380	900	1 850	6 540	5 340	1 200	2 440
AO-uitkering								
Wel	8 110	4 190	4 600	2 280	4 150	2 240	2 260	1 190
Niet	12 160	8 760	2 700	6 040	12 690	9 770	2 570	5 640

Bron: CBS.

¹⁾ Door het gebruik van voorlopige databestanden tellen niet alle uitsplitsingen van de arbeidsmarktpositie op tot het totaal.

De uitkomsten hebben een relatieve onnauwkeurigheid van 0,2.

De uitkomsten hebben een relatieve onnauwkeurigheid van 0,05.

Tabel 8 Stroomgegevens van ESF-deelnemers in actie B naar achtergrondkenmerken op startdatum project, 2012-2013¹⁾

	Mannen			Vrouwen				
	instroom 2012 + door- stroom 2011-2012	uitstroom 2012	door- stroom 2012/2013	instroom 2013	instroom 2012 + door- stroom 2011-2012	uitstroom 2012	door- stroom 2012/2013	instroom 2013
Totaal	6560	4010	2550	3350	950	590	360	520
Leeftijdsgroep								
Jonger dan 15 jaar	100	50	0	60	80	20	0	40
15-24 jaar	2760	1770	990	1270	600	380	270	280
25-54 jaar	3570	2110	1510	1930	260	180	90	180
55-64 jaar	130	80	50	100	10	10	0	20
65 jaar en ouder	0	0	0	0	0	0	0	0
Arbeidsmarktpositie								
Werkzaam	0	0	0	0	0	0	0	0
waarvan								
werknemer	0	0	0	0	0	0	0	0
zelfstandige	0	0	0	0	0	0	0	0
Niet werkzaam	0	0	0	0	0	0	0	0
waarvan								
uitkeringsgerechtigd	0	0	0	0	0	0	0	0
niet-uitkeringsgerechtigd werkzoekend	0	0	0	0	0	0	0	0
Inactief	6560	4010	2550	3350	950	590	360	520
Arbeidsmarktpositie jongeren (15-24 jaar)								
Werkzaam	0	0	0	0	0	0	0	0
Niet werkzaam	0	0	0	0	0	0	0	0
waarvan								
uitkeringsgerechtigd	0	0	0	0	0	0	0	0
waarvan								
minder dan 6 maanden uitkeringsgerechtigd	0	0	0	0	0	0	0	0
6 maanden of meer uitkeringsgerechtigd	0	0	0	0	0	0	0	0
niet-uitkeringsgerechtigd werkzoekend	0	0	0	0	0	0	0	0
waarvan								
minder dan 6 maanden werkzoekend	0	0	0	0	0	0	0	0
6 maanden of meer werkzoekend	0	0	0	0	0	0	0	0
Inactief	2760	1770	990	1270	600	380	270	280
waarvan								
onderwijsvolgend	1240	820	320	600	350	220	190	220
niet onderwijsvolgend	1520	950	670	670	240	160	90	60
Arbeidsmarktpositie volwassenen (25-64 jaar)								
Werkzaam	0	0	0	0	0	0	0	0
Niet werkzaam	0	0	0	0	0	0	0	0
waarvan								
uitkeringsgerechtigd	0	0	0	0	0	0	0	0
waarvan								
minder dan 12 maanden uitkeringsgerechtigd	0	0	0	0	0	0	0	0
12 maanden of meer uitkeringsgerechtigd	0	0	0	0	0	0	0	0
niet-uitkeringsgerechtigd werkzoekend	0	0	0	0	0	0	0	0
waarvan								
minder dan 12 maanden werkzoekend	0	0	0	0	0	0	0	0
12 maanden of meer werkzoekend	0	0	0	0	0	0	0	0
Inactief	3700	2190	1560	2030	270	190	90	200
waarvan								
onderwijsvolgend	80	40	50	30	10	10	0	10
niet onderwijsvolgend	3620	2160	1520	2000	260	180	90	190

Tabel 8 Stroomgegevens van ESF-deelnemers in actie B naar achtergrondkenmerken op startdatum project, 2012-2013¹⁾ (slot)

	Mannen			Vrouwen				
	instroom 2012 + door- stroom 2011-2012	uitstroom 2012	door- stroom 2012/2013	instroom 2013	instroom 2012 + door- stroom 2011-2012	uitstroom 2012	door- stroom 2012/2013	instroom 2013
Arbeidsmarktpositie overig (jonger dan 15 en ouder dan 64 jaar)								
Werkzaam	0	0	0	0	0	0	0	0
waarvan								
werknemer	0	0	0	0	0	0	0	0
zelfstandige	0	0	0	0	0	0	0	0
Niet werkzaam	0	0	0	0	0	0	0	0
waarvan								
uitkeringsgerechtigd	0	0	0	0	0	0	0	0
niet-uitkeringsgerechtigd werkzoekend	0	0	0	0	0	0	0	0
Inactief	110	50	0	60	80	20	0	40
Opleidingsniveau								
Primair onderwijs en secundair onderwijs, eerste fase	5410 ^{##}	3240 ^{##}	2130 [#]	2640 ^{##}	830 [#]	500 [#]	330 [#]	430 [#]
Secundair onderwijs, tweede fase	1040 [#]	690 [#]	400 [#]	670 [#]	x	x	x	x
Hoger onderwijs	x	x	x	x	x	x	x	x
Herkomstgroepering								
Autochtonen en westerse allochtonen	3580	2130	1450	1760	640	390	250	340
Niet-westerse allochtonen	2990	1880	1100	1600	310	200	110	190
Herkomstgeneratie								
Autochtonen en tweedegeneratieallochtonen	4850	2940	1900	2390	800	500	310	410
Eerstegeneratieallochtonen	1720	1070	650	960	150	90	60	110
A0-uitkering								
Wel	490	310	150	190	60	40	20	30
Niet	6080	3700	2400	3160	890	550	350	500

Bron: CBS.

¹⁾ Door het gebruik van voorlopige databestanden tellen niet alle uitsplitsingen van de arbeidsmarktpositie op tot het totaal.

De uitkomsten hebben een relatieve onnauwkeurigheid van 0,2.

De uitkomsten hebben een relatieve onnauwkeurigheid van 0,05.

Tabel 9 Stroomgegevens van ESF-deelnemers in actie C naar achtergrondkenmerken op startdatum project, 2012-2013¹⁾

	Mannen			Vrouwen				
	instroom 2012 + door- stroom 2011-2012	uitstroom 2012	door- stroom 2012/2013	instroom 2013	instroom 2012 + door- stroom 2011-2012	uitstroom 2012	door- stroom 2012/2013	instroom 2013
Totaal	18430	6250	12180	2990	10610	3530	7080	1650
Leeftijdsgroep								
Jonger dan 15 jaar	3040	770	1460	1210	1660	380	830	660
15-24 jaar	15390	5480	10720	1790	8950	3150	6250	990
25-54 jaar	0	0	0	0	0	0	0	0
55-64 jaar	0	0	0	0	0	0	0	0
65 jaar en ouder	0	0	0	0	0	0	0	0
Arbeidsmarktpositie								
Werkzaam	2040	1160	2280	370	1060	610	1270	180
waarvan								
werknemer	2040	1160	2270	360	1060	610	1270	180
zelfstandige	0	0	0	0	0	0	0	0
Niet werkzaam	20	20	20	0	10	10	10	0
waarvan								
uitkeringsgerechtigd	10	0	0	0	10	0	10	0
niet-uitkeringsgerechtigd werkzoekend	20	10	20	0	10	0	10	0
Inactief	16370	5080	9880	2620	9530	2910	5800	1480
Arbeidsmarktpositie jongeren (15-24 jaar)								
Werkzaam	1990	1150	2220	360	1040	600	1260	170
Niet werkzaam	20	20	20	0	10	10	10	0
waarvan								
uitkeringsgerechtigd	0	0	0	0	0	0	10	0
waarvan								
minder dan 6 maanden uitkeringsgerechtigd	0	0	0	0	0	0	0	0
6 maanden of meer uitkeringsgerechtigd	0	0	0	0	0	0	0	0
niet-uitkeringsgerechtigd werkzoekend	20	10	20	0	0	0	10	0
waarvan								
minder dan 6 maanden werkzoekend	10	10	20	0	0	0	0	0
6 maanden of meer werkzoekend	0	0	0	0	0	0	0	0
Inactief	13390	4310	8470	1430	7900	2550	4980	820
waarvan								
onderwijsvolgend	11850	3380	6640	1110	7000	2010	3880	650
niet onderwijsvolgend	1530	930	1830	310	900	530	1100	170
Arbeidsmarktpositie volwassenen (25-64 jaar)								
Werkzaam	0	0	0	0	0	0	0	0
Niet werkzaam	0	0	0	0	0	0	0	0
waarvan								
uitkeringsgerechtigd	0	0	0	0	0	0	0	0
waarvan								
minder dan 12 maanden uitkeringsgerechtigd	0	0	0	0	0	0	0	0
12 maanden of meer uitkeringsgerechtigd	0	0	0	0	0	0	0	0
niet-uitkeringsgerechtigd werkzoekend	0	0	0	0	0	0	0	0
waarvan								
minder dan 12 maanden werkzoekend	0	0	0	0	0	0	0	0
12 maanden of meer werkzoekend	0	0	0	0	0	0	0	0
Inactief	0	0	0	0	0	0	0	0
waarvan								
onderwijsvolgend	0	0	0	0	0	0	0	0
niet onderwijsvolgend	0	0	0	0	0	0	0	0

Tabel 9 Stroomgegevens van ESF-deelnemers in actie C naar achtergrondkenmerken op startdatum project, 2012-2013¹⁾ (slot)

	Mannen			Vrouwen				
	instroom 2012 + door- stroom 2011-2012	uitstroom 2012	door- stroom 2012/2013	instroom 2013	instroom 2012 + door- stroom 2011-2012	uitstroom 2012	door- stroom 2012/2013	instroom 2013
Arbeidsmarktpositie overig (jonger dan 15 en ouder dan 64 jaar)								
Werkzaam	50	10	50	10	30	10	10	0
waarvan								
werknemer	50	10	50	10	30	10	10	0
zelfstandige	0	0	0	0	0	0	0	0
Niet werkzaam	0	0	0	0	0	0	0	0
waarvan								
uitkeringsgerechtigd	0	0	0	0	0	0	0	0
niet-uitkeringsgerechtigd werkzoekend	0	0	0	0	0	0	0	0
Inactief	2980	760	1410	1200	1630	370	820	660
Opleidingsniveau								
Primair onderwijs en secundair onderwijs, eerste fase	18390 ^{##}	6230 ^{##}	12160 ^{##}	2990 ^{##}	10600 ^{##}	3530 ^{##}	7070 ^{##}	1640 ^{##}
Secundair onderwijs, tweede fase	x	x	x	x	x	x	x	x
Hoger onderwijs	20 ^{##}	x	x	x	x	x	x	x
Herkomstgroepering								
Autochtonen en westerse allochtonen	13990	4730	9250	2240	7760	2600	5160	1210
Niet-westerse allochtonen	4440	1520	2920	760	2850	930	1920	450
Herkomstgeneratie								
Autochtonen en tweedegeneratieallochtonen	16970	5770	11210	2730	9630	3230	6400	1500
Eerstegeneratieallochtonen	1460	490	970	270	970	300	670	150
AO-uitkering								
Wel	770	580	990	170	450	340	620	110
Niet	17660	5680	11180	2830	10160	3190	6460	1550

Bron: CBS.

¹⁾ Door het gebruik van voorlopige databestanden tellen niet alle uitsplitsingen van de arbeidsmarktpositie op tot het totaal.

De uitkomsten hebben een relatieve onnauwkeurigheid van 0,2.

De uitkomsten hebben een relatieve onnauwkeurigheid van 0,05.

Tabel 10 Stroomgegevens van ESF-deelnemers in actie J1 naar achtergrondkenmerken op startdatum project, 2012-2013¹⁾

	Mannen			Vrouwen				
	instroom 2012 + door- stroom 2011-2012	uitstroom 2012	door- stroom 2012/2013	instroom 2013	instroom 2012 + door- stroom 2011-2012	uitstroom 2012	door- stroom 2012/2013	instroom 2013
Totaal	19380	17370	2010	4010	15530	14100	1440	3480
Leeftijdsgroep								
Jonger dan 15 jaar	90	80	10	50	50	40	10	10
15-24 jaar	16720	15000	1720	3100	13200	12000	1210	2690
25-54 jaar	2580	2300	270	850	2280	2060	210	770
55-64 jaar	0	0	0	10	0	0	0	10
65 jaar en ouder	0	0	0	10	0	0	0	0
Arbeidsmarktpositie								
Werkzaam	10830	9930	850	1520	8520	7940	540	1250
waarvan								
werknemer	10620	9720	850	1490	8450	7880	540	1240
zelfstandige	210	210	0	30	60	60	0	10
Niet werkzaam	3540	3030	500	1220	3350	2890	460	1300
waarvan								
uitkeringsgerechtigd	3020	2590	440	1090	3010	2600	410	1160
niet-uitkeringsgerechtigd werkzoekend	510	450	60	130	340	290	50	130
Inactief	5010	4420	660	1280	3670	3270	440	940
Arbeidsmarktpositie jongeren (15-24 jaar)								
Werkzaam	9460	8660	750	1250	7380	6870	480	1030
Niet werkzaam	2640	2280	360	770	2500	2160	350	850
waarvan								
uitkeringsgerechtigd	2180	1880	310	670	2200	1900	300	740
waarvan								
minder dan 6 maanden uitkeringsgerechtigd	2030	1750	160	340	2070	1790	120	310
6 maanden of meer uitkeringsgerechtigd	150	120	150	330	130	110	190	430
niet-uitkeringsgerechtigd werkzoekend	410	360	50	100	270	230	50	110
waarvan								
minder dan 6 maanden werkzoekend	410	350	40	80	270	230	40	90
6 maanden of meer werkzoekend	10	0	10	20	0	0	10	10
Inactief	4580	4030	610	1080	3310	2960	390	810
waarvan								
onderwijsvolgend	2000	1720	420	650	1360	1190	290	480
niet onderwijsvolgend	2580	2310	190	440	1950	1770	100	330
Arbeidsmarktpositie volwassenen (25-64 jaar)								
Werkzaam	1360	1260	100	280	1130	1070	60	220
Niet werkzaam	860	720	130	440	830	720	110	450
waarvan								
uitkeringsgerechtigd	780	650	130	410	770	670	100	420
waarvan								
minder dan 12 maanden uitkeringsgerechtigd	750	620	80	210	740	640	60	170
12 maanden of meer uitkeringsgerechtigd	40	30	40	200	40	30	40	250
niet-uitkeringsgerechtigd werkzoekend	70	60	10	30	50	40	10	30
waarvan								
minder dan 12 maanden werkzoekend	70	60	10	30	50	40	10	30
12 maanden of meer werkzoekend	0	0	0	0	0	0	0	0
Inactief	350	310	40	150	320	280	50	110
waarvan								
onderwijsvolgend	60	50	20	40	60	50	20	30
niet onderwijsvolgend	290	260	20	110	260	230	30	80

Tabel 10 Stroomgegevens van ESF-deelnemers in actie J1 naar achtergrondkenmerken op startdatum project, 2012-2013¹⁾(slot)

	Mannen			Vrouwen				
	instroom 2012 + door- stroom 2011-2012	uitstroom 2012	door- stroom 2012/2013	instroom 2013	instroom 2012 + door- stroom 2011-2012	uitstroom 2012	door- stroom 2012/2013	instroom 2013
Arbeidsmarktpositie overig (jonger dan 15 en ouder dan 64 jaar)								
Werkzaam	0	0	0	10	0	0	0	0
waarvan								
werknemer	0	0	0	10	0	0	0	0
zelfstandige	0	0	0	0	0	0	0	0
Niet werkzaam	0	0	0	0	0	0	0	0
waarvan								
uitkeringsgerechtigd	0	0	0	0	0	0	0	0
niet-uitkeringsgerechtigd werkzoekend	0	0	0	0	0	0	0	0
Inactief	80	70	10	50	40	40	10	20
Opleidingsniveau								
Primair onderwijs en secundair onderwijs, eerste fase	12 580 ^{##}	11 190 ^{##}	1 310 ^{##}	2 470 ^{##}	9 090 ^{##}	8 140 ^{##}	890 ^{##}	1 850 ^{##}
Secundair onderwijs, tweede fase	6 130 ^{##}	5 620 ^{##}	560 ^{##}	1 410 ^{##}	5 450 ^{##}	5 050 ^{##}	440 ^{##}	1 400 ^{##}
Hoger onderwijs	680 ^{##}	570 ^{##}	x	x	1 000 ^{##}	910 ^{##}	110 [#]	230 [#]
Herkomstgroepering								
Autochtonen en westerse allochtonen	14 650	13 180	1 480	2 810	11 880	10 800	1 080	2 510
Niet-westerse allochtonen	4 730	4 200	530	1 210	3 650	3 300	360	970
Herkomstgeneratie								
Autochtonen en tweedegeneratieallochtonen	16 600	14 900	1 700	3 190	13 200	11 970	1 230	2 760
Eerstegeneratieallochtonen	2 780	2 470	310	830	2 330	2 120	210	720
AO-uitkering								
Wel	650	610	40	60	450	420	30	40
Niet	18 730	16 760	1 960	3 950	15 090	13 680	1 410	3 450

Bron: CBS.

¹⁾ Door het gebruik van voorlopige databestanden tellen niet alle uitsplitsingen van de arbeidsmarktpositie op tot het totaal.

De uitkomsten hebben een relatieve onnauwkeurigheid van 0,2.

De uitkomsten hebben een relatieve onnauwkeurigheid van 0,05.

Tabel 11 Stroomgegevens van ESF-deelnemers in actie A en J1 naar achtergrondkenmerken op startdatum project, 2012-2013²⁾³⁾

	Mannen			Vrouwen				
	instroom 2012 + door- stroom 2011-2012	uitstroom 2012	door- stroom 2012/2013	instroom 2013	instroom 2012 + door- stroom 2011-2012	uitstroom 2012	door- stroom 2012/2013	instroom 2013
Totaal	39640	30330	9310	12330	32370	26110	6270	10310
Leeftijdsgroep								
Jonger dan 15 jaar	100	90	10	90	50	40	10	40
15-24 jaar	25810	20140	5420	7030	18500	15260	3090	5300
25-54 jaar	11450	8370	3310	4270	11650	9150	2610	4060
55-64 jaar	2240	1730	540	920	2140	1640	520	900
65 jaar en ouder	30	0	30	20	40	10	30	10
Arbeidsmarktpositie								
Werkzaam	18240	14020	5310	4110	12610	10410	2750	2920
waarvan								
werknemer	17900	13720	5270	3990	12450	10270	2730	2860
zelfstandige	340	290	40	120	160	140	20	60
Niet werkzaam	10110	8110	1940	3970	9880	7950	1890	3920
waarvan								
uitkeringsgerechtigd	9080	7300	1820	3650	9080	7320	1780	3670
niet-uitkeringsgerechtigd werkzoekend	1030	810	120	320	800	630	120	250
Langdurig werkloos ¹⁾	4570	3670	1340	2440	4910	3970	1420	2800
Inactief	11290	8200	2060	4260	9890	7750	1620	3480
Arbeidsmarktpositie jongeren (15-24 jaar)								
Werkzaam	13610	10870	3360	2830	9460	8030	1710	2040
Niet werkzaam	3130	2620	480	1050	2890	2450	420	1060
waarvan								
uitkeringsgerechtigd	2530	2130	400	910	2500	2130	360	930
waarvan								
minder dan 6 maanden uitkeringsgerechtigd	2220	1890	200	440	2190	1890	130	370
6 maanden of meer uitkeringsgerechtigd	310	240	200	460	310	250	230	570
niet-uitkeringsgerechtigd werkzoekend	510	430	80	140	330	270	60	130
waarvan								
minder dan 6 maanden werkzoekend	490	410	50	110	320	270	50	110
6 maanden of meer werkzoekend	20	10	20	30	10	10	10	20
Inactief	9020	6610	1590	3150	6120	4760	970	2190
waarvan								
onderwijsvolgend	3680	2770	770	1680	2460	1860	550	1280
niet onderwijsvolgend	5340	3840	810	1470	3660	2900	420	910
Arbeidsmarktpositie volwassenen (25-64 jaar)								
Werkzaam	4620	3150	1950	1280	3140	2380	1040	880
Niet werkzaam	6850	5400	1460	2910	6890	5440	1480	2850
waarvan								
uitkeringsgerechtigd	6210	4940	1410	2730	6320	5010	1420	2740
waarvan								
minder dan 12 maanden uitkeringsgerechtigd	2080	1610	300	800	1820	1360	250	530
12 maanden of meer uitkeringsgerechtigd	4120	3330	1110	1930	4500	3650	1170	2210
niet-uitkeringsgerechtigd werkzoekend	390	300	50	170	390	300	60	110
waarvan								
minder dan 12 maanden werkzoekend	270	210	40	150	300	230	50	100
12 maanden of meer werkzoekend	120	90	10	20	90	70	10	10
Inactief	2160	1510	440	1010	3700	2950	620	1240
waarvan								
onderwijsvolgend	120	90	30	70	140	110	40	70
niet onderwijsvolgend	2040	1430	410	940	3570	2840	580	1170

Tabel 11 Stroomgegevens van ESF-deelnemers in actie A en J1 naar achtergrondkenmerken op startdatum project, 2012-2013²⁾ ³⁾ (slot)

	Mannen			Vrouwen				
	instroom 2012 + door- stroom 2011-2012	uitstroom 2012	door- stroom 2012/2013	instroom 2013	instroom 2012 + door- stroom 2011-2012	uitstroom 2012	door- stroom 2012/2013	instroom 2013
Arbeidsmarktpositie overig (jonger dan 15 en ouder dan 64 jaar)								
Werkzaam	10	0	0	10	10	0	0	0
waarvan								
werknemer	10	0	0	10	10	0	0	0
zelfstandige	0	0	0	0	0	0	0	0
Niet werkzaam	10	0	0	0	10	0	0	0
waarvan								
uitkeringsgerechtigd	10	0	0	0	10	0	0	0
niet-uitkeringsgerechtigd werkzoekend	10	0	0	0	0	0	0	0
Inactief	110	80	40	100	70	40	40	50
Opleidingsniveau								
Primair onderwijs en secundair onderwijs, eerste fase	26 600 ^{##}	19 890 ^{##}	6 520 ^{##}	8 370 ^{##}	20 350 ^{##}	16 030 ^{##}	4 200 ^{##}	6 480 ^{##}
Secundair onderwijs, tweede fase	11 370 ^{##}	9 100 ^{##}	2 380 ^{##}	3 370 ^{##}	9 920 ^{##}	8 370 ^{##}	1 640 [#]	3 190 ^{##}
Hoger onderwijs	1 670 [#]	1 340 [#]	400 [#]	580 [#]	2 100 [#]	1 710 [#]	420 [#]	640 [#]
Herkomstgroepering								
Autochtonen en westerse allochtonen	30 150	22 480	7 680	8 990	22 880	18 100	4 780	7 130
Niet-westerse allochtonen	9 490	7 860	1 630	3 340	9 500	8 010	1 490	3 180
Herkomstgeneratie								
Autochtonen en tweedegeneratieallochtonen	32 580	24 480	8 100	9 660	23 510	18 640	4 870	7 160
Eerstegeneratieallochtonen	7 060	5 850	1 210	2 670	8 870	7 470	1 400	3 160
AO-uitkering								
Wel	8 760	4 800	4 640	2 340	4 590	2 660	2 290	1 230
Niet	30 890	25 530	4 670	9 990	27 780	23 450	3 980	9 080

Bron: CBS.

¹⁾ Dit is een optelling van alle rijen met '6 maanden of meer uitkeringsgerechtigd' en '6 maanden of meer werkzoekend'.

²⁾ Deze tabel vormt een optelling van de tabellen over actie A en J1.

³⁾ Door het gebruik van voorlopige databestanden tellen niet alle uitsplitsingen van de arbeidsmarktpositie op tot het totaal.

De uitkomsten hebben een relatieve onnauwkeurigheid van 0,2.

De uitkomsten hebben een relatieve onnauwkeurigheid van 0,05.

Tabel 12 Stroomgegevens van ESF-deelnemers in actie B en C naar achtergrondkenmerken op startdatum project, 2012-2013^{2) 3)}

	Mannen			Vrouwen				
	instroom 2012 + door- stroom 2011-2012	uitstroom 2012	door- stroom 2012/2013	instroom 2013	instroom 2012 + door- stroom 2011-2012	uitstroom 2012	door- stroom 2012/2013	instroom 2013
Totaal	24 990	10 270	14 730	6 340	11 560	4 120	7 440	2 180
Leeftijdsgroep								
Jonger dan 15 jaar	3 140	820	1 460	1 260	1 740	400	830	700
15-24 jaar	18 150	7 250	11 710	3 060	9 540	3 530	6 520	1 280
25-54 jaar	3 570	2 110	1 510	1 930	260	180	90	180
55-64 jaar	130	80	50	100	10	10	0	20
65 jaar en ouder	0	0	0	0	0	0	0	0
Arbeidsmarktpositie								
Werkzaam	2 040	1 160	2 280	370	1 060	610	1 270	180
waarvan								
werknemer	2 040	1 160	2 270	360	1 060	610	1 270	180
zelfstandige	0	0	0	0	0	0	0	0
Niet werkzaam	20	20	20	0	10	10	10	0
waarvan								
uitkeringsgerechtigd	10	0	0	0	10	0	10	0
niet-uitkeringsgerechtigd werkzoekend	20	10	20	0	10	0	10	0
Langdurig werkloos ¹⁾	10	0	0	0	0	0	0	0
Inactief	22 930	9 090	12 430	5 980	10 480	3 500	6 160	2 000
Arbeidsmarktpositie jongeren (15-24 jaar)								
Werkzaam	1 990	1 150	2 220	360	1 040	600	1 260	170
Niet werkzaam	20	20	20	0	10	10	10	0
waarvan								
uitkeringsgerechtigd	0	0	0	0	0	0	10	0
waarvan								
minder dan 6 maanden uitkeringsgerechtigd	0	0	0	0	0	0	0	0
6 maanden of meer uitkeringsgerechtigd	0	0	0	0	0	0	0	0
niet-uitkeringsgerechtigd werkzoekend	20	10	20	0	0	0	10	0
waarvan								
minder dan 6 maanden werkzoekend	10	10	20	0	0	0	0	0
6 maanden of meer werkzoekend	0	0	0	0	0	0	0	0
Inactief	16 150	6 080	9 460	2 700	8 500	2 920	5 250	1 100
waarvan								
onderwijsvolgend	13 090	4 190	6 960	1 710	7 350	2 230	4 070	870
niet onderwijsvolgend	3 050	1 890	2 500	980	1 150	690	1 190	230
Arbeidsmarktpositie volwassenen (25-64 jaar)								
Werkzaam	0	0	0	0	0	0	0	0
Niet werkzaam	0	0	0	0	0	0	0	0
waarvan								
uitkeringsgerechtigd	0	0	0	0	0	0	0	0
waarvan								
minder dan 6 maanden uitkeringsgerechtigd	0	0	0	0	0	0	0	0
6 maanden of meer uitkeringsgerechtigd	0	0	0	0	0	0	0	0
niet-uitkeringsgerechtigd werkzoekend	0	0	0	0	0	0	0	0
waarvan								
minder dan 6 maanden werkzoekend	0	0	0	0	0	0	0	0
6 maanden of meer werkzoekend	0	0	0	0	0	0	0	0

Tabel 12 Stroomgegevens van ESF-deelnemers in actie B en C naar achtergrondkenmerken op startdatum project, 2012-2013^{2) 3)} (slot)

	Mannen			Vrouwen				
	instroom 2012 + door- stroom 2011-2012	uitstroom 2012	door- stroom 2012/2013	instroom 2013	instroom 2012 + door- stroom 2011-2012	uitstroom 2012	door- stroom 2012/2013	instroom 2013
Inactief	3700	2190	1560	2030	270	190	90	200
waarvan								
onderwijsvolgend	80	40	50	30	10	10	0	10
niet onderwijsvolgend	3620	2160	1520	2000	260	180	90	190
Arbeidsmarktpositie overig (jonger dan 15 en ouder dan 64 jaar)								
Werkzaam	50	10	50	10	30	10	10	0
waarvan								
werknemer	50	10	50	10	30	10	10	0
zelfstandige	0	0	0	0	0	0	0	0
Niet werkzaam	0	0	0	0	0	0	0	0
waarvan								
uitkeringsgerechtigd	0	0	0	0	0	0	0	0
niet-uitkeringsgerechtigd werkzoekend	0	0	0	0	0	0	0	0
Inactief	3090	810	1410	1250	1720	390	820	700
Opleidingsniveau								
Primair onderwijs en secundair onderwijs, eerste fase	23810 ^{##}	9470 ^{##}	14280 ^{##}	5620 ^{##}	11430 ^{##}	4030 ^{##}	7400 ^{##}	2070 ^{##}
Secundair onderwijs, tweede fase	1060 [#]	690 [#]	410 [#]	670 [#]	x	x	x	x
Hoger onderwijs	x	x	x	x	x	x	x	x
Herkomstgroepering								
Autochtonen en westerse allochtonen	17560	6860	10700	3990	8400	2990	5410	1550
Niet-westerse allochtonen	7430	3400	4030	2350	3160	1130	2030	630
Herkomstgeneratie								
Autochtonen en tweedegeneratieallochtonen	21810	8710	13110	5120	10430	3730	6710	1910
Eerstegeneratieallochtonen	3180	1560	1620	1230	1120	390	730	260
A0-uitkering								
Wel	1260	890	1150	360	500	380	640	130
Niet	23730	9380	13580	5990	11050	3740	6800	2050

Bron: CBS.

¹⁾ Dit is een optelling van alle rijen met "6 maanden of meer uitkeringsgerechtigd" en "6 maanden of meer werkzoekend".

²⁾ Deze tabel is een optelling van de tabellen over actie B en C.

³⁾ Door het gebruik van voorlopige databestanden tellen niet alle uitsplitsingen van de arbeidsmarktpositie op tot het totaal.

De uitkomsten hebben een relatieve onnauwkeurigheid van 0,2.

De uitkomsten hebben een relatieve onnauwkeurigheid van 0,05.

Tabel 13 ESF-deelnemers in actie A naar achtergrondkenmerken, 2010

	Totaal	Mannen	Vrouwen
Totaal	46 040	24 460	21 580
Leeftijdsgroep			
Jonger dan 15 jaar	170	100	70
15-24 jaar	11 490	6 860	4 620
25-54 jaar	21 200	9 760	11 440
55-64 jaar	13 070	7 670	5 400
65 jaar en ouder	120	60	50
Arbeidsmarktpositie			
Werkzaam	15 930	9 580	6 340
waarvan			
werknemer	15 410	9 270	6 140
zelfstandige	520	320	200
Niet werkzaam	19 510	9 680	9 830
waarvan			
uitkeringsgerechtigd	17 800	8 940	8 860
niet-uitkeringsgerechtigd werkzoekend	1 710	740	970
Inactief	10 610	5 200	5 410
Arbeidsmarktpositie jongeren (15-24 jaar)			
Werkzaam	5 010	3 080	1 930
Niet werkzaam	920	460	450
waarvan			
uitkeringsgerechtigd	570	250	320
waarvan			
minder dan 6 maanden uitkeringsgerechtigd	250	120	130
6 maanden of meer uitkeringsgerechtigd	320	130	190
niet-uitkeringsgerechtigd werkzoekend	340	210	130
waarvan			
minder dan 6 maanden werkzoekend	270	170	100
6 maanden of meer werkzoekend	70	40	30
Inactief	5 560	3 320	2 240
waarvan			
onderwijsvolgend	3 320	1 960	1 360
niet onderwijsvolgend	2 250	1 360	880
Arbeidsmarktpositie volwassenen (25-64 jaar)			
Werkzaam	10 910	6 490	4 410
Niet werkzaam	18 550	9 190	9 360
waarvan			
uitkeringsgerechtigd	17 190	8 670	8 520
waarvan			
minder dan 12 maanden uitkeringsgerechtigd	4 490	2 880	1 610
12 maanden of meer uitkeringsgerechtigd	12 700	5 790	6 910
niet-uitkeringsgerechtigd werkzoekend	1 360	520	840
waarvan			
minder dan 12 maanden werkzoekend	870	380	490
12 maanden of meer werkzoekend	490	140	350
Inactief	4 820	1 750	3 070
waarvan			
onderwijsvolgend	120	40	80
niet onderwijsvolgend	4 700	1 710	2 990
Arbeidsmarktpositie overig (jonger dan 15 en ouder dan 64 jaar)			
Werkzaam	20	10	10
waarvan			
werknemer	10	10	0
zelfstandige	0	0	0

Tabel 13 ESF-deelnemers in actie A naar achtergrondkenmerken, 2010 (slot)

	Totaal	Mannen	Vrouwen
Niet werkzaam	50	30	20
waarvan			
uitkeringsgerechtigd	40	20	20
niet-uitkeringsgerechtigd werkzoekend	10	0	0
Inactief	220	130	90
Opleidingsniveau			
Primair onderwijs en secundair onderwijs, eerste fase	28940##	14750##	14190##
Secundair onderwijs, tweede fase	12580##	7110##	5460##
Hoger onderwijs	4530##	2600##	1930##
Herkomstgroepering			
Autochtonen en westerse allochtonen	26700	15200	11500
Niet-westerse allochtonen	19340	9260	10080
Herkomstgeneratie			
Autochtonen en tweedegeneratieallochtonen	25980	15350	10640
Eerstegeneratieallochtonen	20060	9110	10950
AO-uitkering			
Wel	6230	4100	2130
Niet	39810	20360	19450

Bron: CBS.

De uitkomsten hebben een relatieve onnauwkeurigheid van 0,2.

De uitkomsten hebben een relatieve onnauwkeurigheid van 0,05.

Tabel 13a ESF-deelnemers in subactie a van actie A naar achtergrondkenmerken, 2010

	Totaal	Mannen	Vrouwen
Totaal	19 010	8 890	10 120
Leeftijdsgroep			
Jonger dan 15 jaar	170	100	70
15-24 jaar	7 020	3 900	3 120
25-54 jaar	9 890	3 990	5 900
55-64 jaar	1 910	890	1 020
65 jaar en ouder	20	10	10
Arbeidsmarktpositie			
Werkzaam	7 730	4 150	3 580
waarvan			
werknemer	7 300	3 900	3 400
zelfstandige	440	260	180
Niet werkzaam	3 750	1 580	2 170
waarvan			
uitkeringsgerechtigd	2 500	1 140	1 360
niet-uitkeringsgerechtigd werkzoekend	1 250	440	810
Inactief	7 530	3 150	4 370
Arbeidsmarktpositie jongeren (15-24 jaar)			
Werkzaam	2 680	1 480	1 200
Niet werkzaam	550	280	270
waarvan			
uitkeringsgerechtigd	220	80	140
waarvan			
minder dan 6 maanden uitkeringsgerechtigd	120	50	70
6 maanden of meer uitkeringsgerechtigd	110	40	70
niet-uitkeringsgerechtigd werkzoekend	330	200	130
waarvan			
minder dan 6 maanden werkzoekend	260	160	100
6 maanden of meer werkzoekend	70	40	30
Inactief	3 790	2 140	1 660
waarvan			
onderwijsvolgend	2 820	1 620	1 200
niet onderwijsvolgend	980	520	460
Arbeidsmarktpositie volwassenen (25-64 jaar)			
Werkzaam	5 050	2 670	2 380
Niet werkzaam	3 190	1 290	1 900
waarvan			
uitkeringsgerechtigd	2 270	1 050	1 220
waarvan			
minder dan 12 maanden uitkeringsgerechtigd	800	470	330
12 maanden of meer uitkeringsgerechtigd	1 470	580	890
niet-uitkeringsgerechtigd werkzoekend	920	240	680
waarvan			
minder dan 12 maanden werkzoekend	570	180	390
12 maanden of meer werkzoekend	350	60	300
Inactief	3 560	920	2 640
waarvan			
onderwijsvolgend	80	20	60
niet onderwijsvolgend	3 480	900	2 580

Tabel 13a ESF-deelnemers in subactie a van actie A naar achtergrondkenmerken, 2010 (slot)

	Totaal	Mannen	Vrouwen
Arbeidsmarktpositie overig (jonger dan 15 en ouder dan 64 jaar)			
Werkzaam	0	0	0
waarvan			
werknemer	0	0	0
zelfstandige			
Niet werkzaam	10	10	0
waarvan			
uitkeringsgerechtigd	10	10	0
niet-uitkeringsgerechtigd werkzoekend	0	0	0
Inactief	170	100	70
Opleidingsniveau			
Primair onderwijs en secundair onderwijs, eerste fase	13 200##	6 470##	6 730##
Secundair onderwijs, tweede fase	3 990##	1 640#	2 350#
Hoger onderwijs	1 820#	780#	1 040#
Herkomstgroepering			
Autochtonen en westerse allochtonen	7 440	3 350	4 090
Niet-westerse allochtonen	11 570	5 540	6 030
Herkomstgeneratie			
Autochtonen en tweedegeneratieallochtonen	7 390	3 830	3 560
Eerstegeneratieallochtonen	11 620	5 060	6 560
AO-uitkering			
Wel	620	380	240
Niet	18 390	8 510	9 880

Bron: CBS.

De uitkomsten hebben een relatieve onnauwkeurigheid van 0,2.

De uitkomsten hebben een relatieve onnauwkeurigheid van 0,05.

Tabel 13b ESF-deelnemers in subactie b van actie A naar achtergrondkenmerken, 2010

	Totaal	Mannen	Vrouwen
Totaal	11 500	7 090	4 410
Leeftijdsgroep			
Jonger dan 15 jaar	0	0	0
15-24 jaar	0	0	0
25-54 jaar	1 180	690	490
55-64 jaar	10 230	6 350	3 880
65 jaar en ouder	90	50	40
Arbeidsmarktpositie			
Werkzaam	4 010	2 620	1 390
waarvan			
werknemer	3 950	2 580	1 370
zelfstandige	70	50	20
Niet werkzaam	6 810	4 020	2 790
waarvan			
uitkeringsgerechtigd	6 450	3 790	2 660
niet-uitkeringsgerechtigd werkzoekend	360	240	130
Inactief	680	450	240
Arbeidsmarktpositie jongeren (15-24 jaar)			
Werkzaam	0	0	0
Niet werkzaam	0	0	0
waarvan			
uitkeringsgerechtigd	0	0	0
waarvan			
minder dan 6 maanden uitkeringsgerechtigd	0	0	0
6 maanden of meer uitkeringsgerechtigd	0	0	0
niet-uitkeringsgerechtigd werkzoekend	0	0	0
waarvan			
minder dan 6 maanden werkzoekend	0	0	0
6 maanden of meer werkzoekend	0	0	0
Inactief	0	0	0
waarvan			
onderwijsvolgend	0	0	0
niet onderwijsvolgend	0	0	0
Arbeidsmarktpositie volwassenen (25-64 jaar)			
Werkzaam	4 000	2 610	1 380
Niet werkzaam	6 770	4 000	2 770
waarvan			
uitkeringsgerechtigd	6 410	3 770	2 640
waarvan			
minder dan 12 maanden uitkeringsgerechtigd	2 450	1 670	780
12 maanden of meer uitkeringsgerechtigd	3 960	2 100	1 860
niet-uitkeringsgerechtigd werkzoekend	360	230	120
waarvan			
minder dan 12 maanden werkzoekend	240	160	80
12 maanden of meer werkzoekend	120	70	40
Inactief	640	420	220
waarvan			
onderwijsvolgend	0	0	0
niet onderwijsvolgend	640	420	220

Tabel 13b ESF-deelnemers in subactie b van actie A naar achtergrondkenmerken, 2010 (slot)

	Totaal	Mannen	Vrouwen
Arbeidsmarktpositie overig (jonger dan 15 en ouder dan 64 jaar)			
Werkzaam	10	10	10
waarvan			
werknemer	10	10	0
zelfstandige	0	0	0
Niet werkzaam	40	20	20
waarvan			
uitkeringsgerechtigd	40	20	20
niet-uitkeringsgerechtigd werkzoekend	10	0	0
Inactief	40	20	20
Opleidingsniveau			
Primair onderwijs en secundair onderwijs, eerste fase	5 030 [#]	2 570 [#]	2 460 [#]
Secundair onderwijs, tweede fase	4 610 [#]	3 130 [#]	1 480 [#]
Hoger onderwijs	1 870 [#]	1 400 [#]	470 [#]
Herkomstgroepering			
Autochtonen en westerse allochtonen	9 610	6 070	3 550
Niet-westerse allochtonen	1 890	1 020	870
Herkomstgeneratie			
Autochtonen en tweedegeneratieallochtonen	8 790	5 590	3 200
Eerstegeneratieallochtonen	2 710	1 500	1 210
AO-uitkering			
Wel	320	200	110
Niet	11 190	6 890	4 300

Bron: CBS.

De uitkomsten hebben een relatieve onnauwkeurigheid van 0,2.

De uitkomsten hebben een relatieve onnauwkeurigheid van 0,05.

Tabel 13c ESF-deelnemers in subactie C van actie A naar achtergrondkenmerken, 2010

	Totaal	Mannen	Vrouwen
Totaal	15 530	8 480	7 050
Leeftijdsgroep			
Jonger dan 15 jaar	0	0	0
15-24 jaar	4 460	2 960	1 500
25-54 jaar	10 130	5 080	5 050
55-64 jaar	940	440	500
65 jaar en ouder	10	0	0
Arbeidsmarktpositie			
Werkzaam	4 180	2 810	1 370
waarvan			
werknemer	4 160	2 790	1 370
zelfstandige	20	10	0
Niet werkzaam	8 950	4 080	4 880
waarvan			
uitkeringsgerechtigd	8 860	4 010	4 840
niet-uitkeringsgerechtigd werkzoekend	100	60	30
Inactief	2 400	1 600	800
Arbeidsmarktpositie jongeren (15-24 jaar)			
Werkzaam	2 320	1 600	720
Niet werkzaam	370	180	190
waarvan			
uitkeringsgerechtigd	350	170	190
waarvan			
minder dan 6 maanden uitkeringsgerechtigd	140	70	60
6 maanden of meer uitkeringsgerechtigd	220	90	120
niet-uitkeringsgerechtigd werkzoekend	10	10	0
waarvan			
minder dan 6 maanden werkzoekend	10	10	0
6 maanden of meer werkzoekend	0	0	0
Inactief	1 770	1 180	590
waarvan			
onderwijsvolgend	500	340	160
niet onderwijsvolgend	1 270	840	430
Arbeidsmarktpositie volwassenen (25-64 jaar)			
Werkzaam	1 860	1 210	650
Niet werkzaam	8 590	3 900	4 690
waarvan			
uitkeringsgerechtigd	8 500	3 850	4 660
waarvan			
minder dan 12 maanden uitkeringsgerechtigd	1 240	730	500
12 maanden of meer uitkeringsgerechtigd	7 270	3 110	4 160
niet-uitkeringsgerechtigd werkzoekend	80	50	30
waarvan			
minder dan 12 maanden werkzoekend	60	40	30
12 maanden of meer werkzoekend	20	10	10
Inactief	630	410	210
waarvan			
onderwijsvolgend	40	20	20
niet onderwijsvolgend	590	400	190

Tabel 13c ESF-deelnemers in subactie C van actie A naar achtergrondkenmerken, 2010 (slot)

	Totaal	Mannen	Vrouwen
Arbeidsmarktpositie overig (jonger dan 15 en ouder dan 64 jaar)			
Werkzaam	0	0	0
waarvan			
werknemer	0	0	0
zelfstandige	0	0	0
Niet werkzaam	0	0	0
waarvan			
uitkeringsgerechtigd	0	0	0
niet-uitkeringsgerechtigd werkzoekend	0	0	0
Inactief	10	0	0
Opleidingsniveau			
Primair onderwijs en secundair onderwijs, eerste fase	10 710 ^{##}	5 720 ^{##}	5 000 ^{##}
Secundair onderwijs, tweede fase	3 980 ^{##}	2 340 [#]	1 630 [#]
Hoger onderwijs	840 [#]	420 [#]	420 [#]
Herkomstgroepering			
Autochtonen en westerse allochtonen	9 650	5 780	3 870
Niet-westerse allochtonen	5 880	2 700	3 180
Herkomstgeneratie			
Autochtonen en tweedegeneratieallochtonen	9 800	5 930	3 880
Eerstegeneratieallochtonen	5 730	2 550	3 180
AO-uitkering			
Wel	5 300	3 520	1 780
Niet	10 230	4 960	5 270

Bron: CBS.

De uitkomsten hebben een relatieve onnauwkeurigheid van 0,2.

De uitkomsten hebben een relatieve onnauwkeurigheid van 0,05.

Tabel 14 ESF-deelnemers in actie B naar achtergrondkenmerken, 2010

	Totaal	Mannen	Vrouwen
Totaal	4 980	4 240	740
Leeftijdsgroep	0	0	0
Jonger dan 15 jaar	270	160	110
15-24 jaar	2 940	2 370	570
25-54 jaar	1 720	1 660	60
55-64 jaar	60	50	10
65 jaar en ouder	0	0	0
Arbeidsmarktpositie			
Werkzaam	0	0	0
waarvan			
werknemer	0	0	0
zelfstandige	0	0	0
Niet werkzaam	0	0	0
waarvan			
uitkeringsgerechtigd	0	0	0
niet-uitkeringsgerechtigd werkzoekend	0	0	0
Inactief	4 980	4 240	740
Arbeidsmarktpositie jongeren (15-24 jaar)			
Werkzaam	0	0	0
Niet werkzaam	0	0	0
waarvan			
uitkeringsgerechtigd	0	0	0
waarvan			
minder dan 6 maanden uitkeringsgerechtigd	0	0	0
6 maanden of meer uitkeringsgerechtigd	0	0	0
niet-uitkeringsgerechtigd werkzoekend	0	0	0
waarvan			
minder dan 6 maanden werkzoekend	0	0	0
6 maanden of meer werkzoekend	0	0	0
Inactief	2 940	2 370	570
waarvan			
onderwijsvolgend	1 880	1 420	450
niet onderwijsvolgend	1 060	940	120
Arbeidsmarktpositie volwassenen (25-64 jaar)			
Werkzaam	0	0	0
Niet werkzaam	0	0	0
waarvan			
uitkeringsgerechtigd	0	0	0
waarvan			
minder dan 12 maanden uitkeringsgerechtigd	0	0	0
12 maanden of meer uitkeringsgerechtigd	0	0	0
niet-uitkeringsgerechtigd werkzoekend	0	0	0
waarvan			
minder dan 12 maanden werkzoekend	0	0	0
12 maanden of meer werkzoekend	0	0	0
Inactief	1 770	1 710	60
waarvan			
onderwijsvolgend	110	110	0
niet onderwijsvolgend	1 660	1 600	60

Tabel 14 ESF-deelnemers in actie B naar achtergrondkenmerken, 2010 (slot)

	Totaal	Mannen	Vrouwen
Arbeidsmarktpositie overig (jonger dan 15 en ouder dan 64 jaar)			
Werkzaam	0	0	0
waarvan			
werknemer	0	0	0
zelfstandige	0	0	0
Niet werkzaam	0	0	0
waarvan			
uitkeringsgerechtigd	0	0	0
niet-uitkeringsgerechtigd werkzoekend	0	0	0
Inactief	270	160	110
Opleidingsniveau			
Primair onderwijs en secundair onderwijs, eerste fase	4 520 ^{**}	3 800 ^{**}	720 ^{**}
Secundair onderwijs, tweede fase	410 [#]	380 [#]	x
Hoger onderwijs	x	x	x
Herkomstgroepering			
Autochtonen en westerse allochtonen	2 900	2 410	490
Niet-westerse allochtonen	2 080	1 830	250
Herkomstgeneratie			
Autochtonen en tweedegeneratieallochtonen	3 950	3 300	660
Eerstegeneratieallochtonen	1 020	940	90
AO-uitkering			
Wel	240	230	10
Niet	4 740	4 010	730

Bron: CBS.

De uitkomsten hebben een relatieve onnauwkeurigheid van 0,2.

** De uitkomsten hebben een relatieve onnauwkeurigheid van 0,05.

Tabel 15 ESF-deelnemers in actie C naar achtergrondkenmerken, 2010

	Totaal	Mannen	Vrouwen
Totaal	29 030	18 370	10 660
Leeftijdsgroep			
Jonger dan 15 jaar	5 000	3 210	1 800
15-24 jaar	23 940	15 120	8 820
25-54 jaar	60	30	30
55-64 jaar	20	10	10
65 jaar en ouder	0	0	0
Arbeidsmarktpositie			
Werkzaam	4 650	3 060	1 590
waarvan			
werknemer	4 640	3 050	1 580
zelfstandige	10	10	0
Niet werkzaam	130	80	50
waarvan			
uitkeringsgerechtigd	40	20	20
niet-uitkeringsgerechtigd werkzoekend	90	60	30
Inactief	24 240	15 220	9 020
Arbeidsmarktpositie jongeren (15-24 jaar)			
Werkzaam	4 450	2 920	1 520
Niet werkzaam	130	80	50
waarvan			
uitkeringsgerechtigd	30	20	20
waarvan			
minder dan 6 maanden uitkeringsgerechtigd	20	10	10
6 maanden of meer uitkeringsgerechtigd	10	10	10
niet-uitkeringsgerechtigd werkzoekend	90	60	30
waarvan			
minder dan 6 maanden werkzoekend	70	50	20
6 maanden of meer werkzoekend	30	20	10
Inactief	19 370	12 120	7 250
waarvan			
onderwijsvolgend	15 460	9 630	5 830
niet onderwijsvolgend	3 920	2 490	1 430
Arbeidsmarktpositie volwassenen (25-64 jaar)			
Werkzaam	50	30	20
Niet werkzaam	10	0	10
waarvan			
uitkeringsgerechtigd	10	0	10
waarvan			
minder dan 12 maanden uitkeringsgerechtigd	0	0	0
12 maanden of meer uitkeringsgerechtigd	0	0	0
niet-uitkeringsgerechtigd werkzoekend	0	0	0
waarvan			
minder dan 12 maanden werkzoekend	0	0	0
12 maanden of meer werkzoekend	0	0	0
Inactief	10	0	10
waarvan			
onderwijsvolgend	0	0	0
niet onderwijsvolgend	10	0	10

Tabel 15 ESF-deelnemers in actie C naar achtergrondkenmerken, 2010 (slot)

	Totaal	Mannen	Vrouwen
Arbeidsmarktpositie overig (jonger dan 15 en ouder dan 64 jaar)			
Werkzaam	150	110	40
waarvan			
werknemer	150	110	40
zelfstandige	0	0	0
Niet werkzaam	0	0	0
waarvan			
uitkeringsgerechtigd	0	0	0
niet-uitkeringsgerechtigd werkzoekend	0	0	0
Inactief	4860	3100	1760
Opleidingsniveau			
Primair onderwijs en secundair onderwijs, eerste fase	28850**	18230**	10620**
Secundair onderwijs, tweede fase	80#	x	x
Hoger onderwijs	x	x	x
Herkomstgroepering			
Autochtonen en westerse allochtonen	21950	14120	7830
Niet-westerse allochtonen	7080	4240	2830
Herkomstgeneratie			
Autochtonen en tweedegeneratieallochtonen	26540	16850	9680
Eerstegeneratieallochtonen	2490	1510	980
AO-uitkering			
Wel	2410	1440	970
Niet	26620	16920	9690

Bron: CBS.

De uitkomsten hebben een relatieve onnauwkeurigheid van 0,2.

De uitkomsten hebben een relatieve onnauwkeurigheid van 0,05.

Tabel 16 ESF-deelnemers in actie D naar achtergrondkenmerken, 2010

	Totaal	Mannen	Vrouwen
Totaal	217 340	152 610	64 740
Leeftijdsgroep			
Jonger dan 15 jaar	60	30	30
15-24 jaar	47 920	32 370	15 550
25-54 jaar	151 580	106 120	45 470
55-64 jaar	17 490	13 830	3 660
65 jaar en ouder	300	270	40
Arbeidsmarktpositie			
Werkzaam	208 590	146 710	61 880
waarvan			
werknemer	206 860	145 250	61 610
zelfstandige	1 730	1 460	270
Niet werkzaam	2 680	1 850	830
waarvan			
uitkeringsgerechtigd	2 210	1 520	700
niet-uitkeringsgerechtigd werkzoekend	460	330	130
Inactief	6 080	4 040	2 040
Arbeidsmarktpositie jongeren (15-24 jaar)			
Werkzaam	43 130	28 910	14 230
Niet werkzaam	700	530	180
waarvan			
uitkeringsgerechtigd	440	310	130
waarvan			
minder dan 6 maanden uitkeringsgerechtigd	350	250	100
6 maanden of meer uitkeringsgerechtigd	90	60	30
niet-uitkeringsgerechtigd werkzoekend	260	220	50
waarvan			
minder dan 6 maanden werkzoekend	250	210	40
6 maanden of meer werkzoekend	10	10	0
Inactief	4 080	2 940	1 150
waarvan			
onderwijsvolgend	3 080	2 300	780
niet onderwijsvolgend	1 000	640	360
Arbeidsmarktpositie volwassenen (25-64 jaar)			
Werkzaam	165 200	117 590	47 620
Niet werkzaam	1 980	1 320	650
waarvan			
uitkeringsgerechtigd	1 770	1 210	570
waarvan			
minder dan 12 maanden uitkeringsgerechtigd	1 310	930	380
12 maanden of meer uitkeringsgerechtigd	460	270	190
niet-uitkeringsgerechtigd werkzoekend	200	120	80
waarvan			
minder dan 12 maanden werkzoekend	200	120	80
12 maanden of meer werkzoekend	10	0	0
Inactief	1 890	1 040	860
waarvan			
onderwijsvolgend	150	90	60
niet onderwijsvolgend	1 750	940	800

Tabel 16 ESF-deelnemers in actie D naar achtergrondkenmerken, 2010 (slot)

	Totaal	Mannen	Vrouwen
Arbeidsmarktpositie overig (jonger dan 15 en ouder dan 64 jaar)			
Werkzaam	250	220	30
waarvan			
werknemer	250	220	30
zelfstandige	0	0	0
Niet werkzaam	0	0	0
waarvan			
uitkeringsgerechtigd	0	0	0
niet-uitkeringsgerechtigd werkzoekend	0	0	0
Inactief	100	70	30
Opleidingsniveau			
Primair onderwijs en secundair onderwijs, eerste fase	73 110**	52 830**	20 280**
Secundair onderwijs, tweede fase	131 200**	91 160**	40 040**
Hoger onderwijs	13 040**	8 620**	4 420**
Herkomstgroepering			
Autochtonen en westerse allochtonen	197 990	139 370	58 620
Niet-westerse allochtonen	19 350	13 240	6 120
Herkomstgeneratie			
Autochtonen en tweedegeneratieallochtonen	199 940	140 760	59 180
Eerstegeneratieallochtonen	17 410	11 840	5 560
AO-uitkering			
Wel	4 080	3 010	1 070
Niet	213 270	149 600	63 670

Bron: CBS.

De uitkomsten hebben een relatieve onnauwkeurigheid van 0,2.

De uitkomsten hebben een relatieve onnauwkeurigheid van 0,05.

Tabel 17 ESF-deelnemers in actie J1 naar achtergrondkenmerken, 2010

	Totaal	Mannen	Vrouwen
Totaal	25 410	14 920	10 490
Leeftijdsgroep			
Jonger dan 15 jaar	40	30	10
15-24 jaar	21 060	12 580	8 480
25-54 jaar	4 310	2 310	2 000
55-64 jaar	0	0	0
65 jaar en ouder	0	0	0
Arbeidsmarktpositie			
Werkzaam	11 470	6 740	4 730
waarvan			
werknemer	11 390	6 680	4 710
zelfstandige	80	60	20
Niet werkzaam	7 630	4 230	3 400
waarvan			
uitkeringsgerechtigd	6 330	3 380	2 940
niet-uitkeringsgerechtigd werkzoekend	1 300	840	460
Inactief	6 320	3 960	2 360
Arbeidsmarktpositie jongeren (15-24 jaar)			
Werkzaam	9 790	5 840	3 950
Niet werkzaam	5 610	3 150	2 450
waarvan			
uitkeringsgerechtigd	4 510	2 440	2 070
waarvan			
minder dan 6 maanden uitkeringsgerechtigd	2 750	1 700	1 050
6 maanden of meer uitkeringsgerechtigd	1 770	740	1 020
niet-uitkeringsgerechtigd werkzoekend	1 100	720	380
waarvan			
minder dan 6 maanden werkzoekend	1 010	660	350
6 maanden of meer werkzoekend	90	60	30
Inactief	5 660	3 580	2 080
waarvan			
onderwijsvolgend	2 910	1 860	1 050
niet onderwijsvolgend	2 750	1 720	1 030
Arbeidsmarktpositie volwassenen (25-64 jaar)			
Werkzaam	1 750	950	800
Niet werkzaam	1 950	1 020	930
waarvan			
uitkeringsgerechtigd	1 760	900	850
waarvan			
minder dan 12 maanden uitkeringsgerechtigd	1 190	700	500
12 maanden of meer uitkeringsgerechtigd	570	210	360
niet-uitkeringsgerechtigd werkzoekend	190	120	70
waarvan			
minder dan 12 maanden werkzoekend	190	120	70
12 maanden of meer werkzoekend	0	0	0
Inactief	610	340	270
waarvan			
onderwijsvolgend	140	60	70
niet onderwijsvolgend	480	280	200

Tabel 17 ESF-deelnemers in actie J1 naar achtergrondkenmerken, 2010 (slot)

	Totaal	Mannen	Vrouwen
Arbeidsmarktpositie overig (jonger dan 15 en ouder dan 64 jaar)			
Werkzaam	0	0	0
waarvan			
werknemer	0	0	0
zelfstandige	0	0	0
Niet werkzaam	0	0	0
waarvan			
uitkeringsgerechtigd	0	0	0
niet-uitkeringsgerechtigd werkzoekend	0	0	0
Inactief	40	30	10
Opleidingsniveau			
Primair onderwijs en secundair onderwijs, eerste fase	14 980##	9 430##	5 560##
Secundair onderwijs, tweede fase	8 870##	4 960##	3 910##
Hoger onderwijs	1 550##	530##	1 020##
Herkomstgroepering			
Autochtonen en westerse allochtonen	17 190	10 080	7 110
Niet-westerse allochtonen	8 230	4 840	3 390
Herkomstgeneratie			
Autochtonen en tweedegeneratieallochtonen	20 760	12 340	8 420
Eerstegeneratieallochtonen	4 650	2 580	2 070
AO-uitkering			
Wel	640	410	230
Niet	24 780	14 510	10 260

Bron: CBS.

De uitkomsten hebben een relatieve onnauwkeurigheid van 0,2.

De uitkomsten hebben een relatieve onnauwkeurigheid van 0,05.

Tabel 18 ESF-deelnemers in actie J2 naar achtergrondkenmerken, 2010

	Totaal	Mannen	Vrouwen
Totaal	12800	11780	1020
Leeftijdsgroep			
Jonger dan 15 jaar	80	80	0
15-24 jaar	12170	11210	960
25-54 jaar	550	490	60
55-64 jaar	0	0	0
65 jaar en ouder	0	0	0
Arbeidsmarktpositie			
Werkzaam	9990	9220	770
waarvan			
werknemer	9970	9200	770
zelfstandige	20	20	0
Niet werkzaam	270	240	30
waarvan			
uitkeringsgerechtigd	220	190	30
niet-uitkeringsgerechtigd werkzoekend	50	40	10
Inactief	2540	2320	220
Arbeidsmarktpositie jongeren (15-24 jaar)			
Werkzaam	9540	8810	720
Niet werkzaam	210	190	20
waarvan			
uitkeringsgerechtigd	170	150	20
waarvan			
minder dan 6 maanden uitkeringsgerechtigd	110	100	10
6 maanden of meer uitkeringsgerechtigd	60	50	10
niet-uitkeringsgerechtigd werkzoekend	50	40	0
waarvan			
minder dan 6 maanden werkzoekend	40	40	0
6 maanden of meer werkzoekend	0	0	0
Inactief	2430	2210	210
waarvan			
onderwijsvolgend	2270	2070	200
niet onderwijsvolgend	160	150	20
Arbeidsmarktpositie volwassenen (25-64 jaar)			
Werkzaam	450	400	40
Niet werkzaam	60	50	10
waarvan			
uitkeringsgerechtigd	50	50	10
waarvan			
minder dan 12 maanden uitkeringsgerechtigd	40	30	0
12 maanden of meer uitkeringsgerechtigd	20	20	0
niet-uitkeringsgerechtigd werkzoekend	10	0	0
waarvan			
minder dan 12 maanden werkzoekend	10	0	0
12 maanden of meer werkzoekend	0	0	0
Inactief	40	40	10
waarvan			
onderwijsvolgend	30	20	0
niet onderwijsvolgend	20	10	0

Tabel 18 ESF-deelnemers in actie J2 naar achtergrondkenmerken, 2010 (slot)

	Totaal	Mannen	Vrouwen
Arbeidsmarktpositie overig (jonger dan 15 en ouder dan 64 jaar)			
Werkzaam	10	10	0
waarvan			
werknemer	10	10	0
zelfstandige	0	0	0
Niet werkzaam	0	0	0
waarvan			
uitkeringsgerechtigd	0	0	0
niet-uitkeringsgerechtigd werkzoekend	0	0	0
Inactief	70	70	0
Opleidingsniveau			
Primair onderwijs en secundair onderwijs, eerste fase	7 790 [#]	7 360 [#]	430 [#]
Secundair onderwijs, tweede fase	4 820 [#]	4 280 [#]	530 [#]
Hoger onderwijs	190 [#]	130 [#]	x
Herkomstgroepering			
Autochtonen en westerse allochtonen	11 600	10 750	850
Niet-westerse allochtonen	1 200	1 030	170
Herkomstgeneratie			
Autochtonen en tweedegeneratieallochtonen	12 230	11 270	960
Eerstegeneratieallochtonen	570	510	60
AO-uitkering			
Wel	80	70	10
Niet	12 730	11 710	1 020

Bron: CBS.

De uitkomsten hebben een relatieve onnauwkeurigheid van 0,2.

De uitkomsten hebben een relatieve onnauwkeurigheid van 0,05.

Tabel 19 ESF-deelnemers in actie A, J1 en J2 naar achtergrondkenmerken, 2010

	Totaal	Mannen	Vrouwen
Totaal	84 250	51 160	33 100
Leeftijdsgroep			
Jonger dan 15 jaar	290	210	80
15-24 jaar	44 710	30 650	14 060
25-54 jaar	26 060	12 550	13 500
55-64 jaar	13 080	7 670	5 400
65 jaar en ouder	120	70	50
Arbeidsmarktpositie			
Werkzaam	37 390	25 540	11 840
waarvan			
werknemer	36 760	25 140	11 620
zelfstandige	620	400	230
Niet werkzaam	27 400	14 140	13 270
waarvan			
uitkeringsgerechtigd	24 350	12 520	11 830
niet-uitkeringsgerechtigd werkzoekend	3 060	1 620	1 440
Inactief	19 470	11 480	7 990
Arbeidsmarktpositie jongeren (15-24 jaar)			
Werkzaam	24 330	17 730	6 600
Niet werkzaam	6 730	3 800	2 930
waarvan			
uitkeringsgerechtigd	5 250	2 840	2 410
waarvan			
minder dan 6 maanden uitkeringsgerechtigd	3 110	1 920	1 190
6 maanden of meer uitkeringsgerechtigd	2 140	920	1 220
niet-uitkeringsgerechtigd werkzoekend	1 480	970	520
waarvan			
minder dan 6 maanden werkzoekend	1 320	870	450
6 maanden of meer werkzoekend	160	100	60
Inactief	13 650	9 120	4 540
waarvan			
onderwijsvolgend	8 490	5 880	2 610
niet onderwijsvolgend	5 160	3 230	1 930
Arbeidsmarktpositie volwassenen (25-64 jaar)			
Werkzaam	13 100	7 840	5 260
Niet werkzaam	20 550	10 250	10 300
waarvan			
uitkeringsgerechtigd	18 990	9 610	9 380
waarvan			
minder dan 12 maanden uitkeringsgerechtigd	5 710	3 600	2 110
12 maanden of meer uitkeringsgerechtigd	13 280	6 010	7 270
niet-uitkeringsgerechtigd werkzoekend	1 560	640	920
waarvan			
minder dan 12 maanden werkzoekend	1 070	500	570
12 maanden of meer werkzoekend	490	140	350
Inactief	5 480	2 130	3 350
waarvan			
onderwijsvolgend	290	130	160
niet onderwijsvolgend	5 190	2 010	3 190

Tabel 19 ESF-deelnemers in actie A, J1 en J2 naar achtergrondkenmerken, 2010 (slot)

	Totaal	Mannen	Vrouwen
Arbeidsmarktpositie overig (jonger dan 15 en ouder dan 64 jaar)			
Werkzaam	30	20	10
waarvan			
werknemer	20	20	0
zelfstandige	10	0	0
Niet werkzaam	50	30	20
waarvan			
uitkeringsgerechtigd	40	20	20
niet-uitkeringsgerechtigd werkzoekend	10	0	0
Inactief	330	230	110
Opleidingsniveau			
Primair onderwijs en secundair onderwijs, eerste fase	51 710 [#]	31 540 [#]	20 180 [#]
Secundair onderwijs, tweede fase	26 270 [#]	16 360 [#]	9 910 [#]
Hoger onderwijs	6 270 [#]	3 260 [#]	3 010 [#]
Herkomstgroepering			
Autochtonen en westerse allochtonen	55 480	36 020	19 460
Niet-westerse allochtonen	28 770	15 130	13 640
Herkomstgeneratie			
Autochtonen en tweedegeneratieallochtonen	58 980	38 950	20 020
Eerstegeneratieallochtonen	25 280	12 200	13 080
AO-uitkering			
Wel	6 940	4 580	2 370
Niet	77 310	46 580	30 730

Bron: CBS.

De uitkomsten hebben een relatieve onnauwkeurigheid van 0,2.

De uitkomsten hebben een relatieve onnauwkeurigheid van 0,05.

Tabel 20 ESF-deelnemers naar (sub)actie en landsdeel, 2010

	Totaal	Noord	Oost	Zuid	West
Totaal	335 600	33 330	63 470	84 990	153 760
Actie A	46 040	4 140	6 410	9 250	26 240
waarvan					
subactie a	19 010	560	1 850	4 200	12 400
subactie b	11 500	1 990	1 540	3 160	4 820
subactie c	15 530	1 590	3 030	1 880	9 020
Actie B	4 980	910	1 410	1 090	1 570
Actie C	29 030	2 930	9 190	6 100	10 810
Actie D	217 340	20 540	42 500	55 780	98 500
Actie J1	25 410	3 600	880	9 140	11 790
Actie J2	12 800	1 220	3 090	3 630	4 860

Bron: CBS.

Tabel 21 ESF-deelnemers in actie D naar economische activiteit en landsdeel, 2010

	Totaal	Noord	Oost	Zuid	West
Totaal	217 340	20 540	42 500	55 780	98 500
01 Landbouw, jacht en bosbouw	460	50	140	70	200
02 Visserij	0	0	0	0	0
03 Vervaardiging van voedingsmiddelen en dranken	5 490	810	880	2 130	1 670
04 Vervaardiging van textiel en textielproducten	2 630	230	830	590	980
05 Vervaardiging van transportmiddelen	7 750	730	1 570	1 720	3 720
06 Niet nader genoemde be- en verwerkende industrie	18 280	2 210	4 530	4 850	6 690
07 Winning van energiehoudende delfstoffen	0	0	0	0	0
08 Productie en distributie van elektriciteit, gas, stoom en warm water	4 800	1 150	1 060	700	1 890
09 Winning, zuivering en distributie van water	330	60	40	180	60
10 Post en telecommunicatie	8 330	1 650	1 960	1 230	3 490
11 Vervoer	21 030	1 440	3 830	4 490	11 260
12 Bouwnijverheid	24 970	2 890	6 250	7 260	8 570
13 Groothandel en detailhandel	34 300	3 250	6 980	8 480	15 580
14 Hotels en restaurants	3 730	210	480	950	2 100
15 Financiële instellingen	3 460	280	790	680	1 710
16 Onroerend goed, verhuur en zakelijke dienstverlening	5 910	560	1 030	1 190	3 130
17 Openbaar bestuur	40 270	4 290	7 200	6 330	22 450
18 Onderwijs	0	0	0	0	0
19 Gezondheidszorg	25 060	160	2 220	10 470	12 200
20 Gemeenschapsvoorzieningen en sociaal-culturele en persoonlijke diensten	6 360	100	1 630	3 470	1 160
21 Activiteiten in verband met het milieu	0	0	0	0	0
22 Andere niet nader genoemde diensten	4 190	460	1 100	980	1 660

Bron: CBS.

Tabel 22 Stroomgegevens van ESF-deelnemers in actie A naar achtergrondkenmerken op startdatum project, 2009-2010

	Mannen			Vrouwen				
	instroom 2009 + door- stroom 2009-2010	uitstroom 2009	door- stroom 2009/2010	instroom 2010	instroom 2009 + door- stroom 2009-2010	uitstroom 2009	door- stroom 2009/2010	instroom 2010
Totaal	7850	3360	4490	19970	8810	4010	4800	16790
Leeftijdsgroep								
Jonger dan 15 jaar	60	0	60	40	50	0	50	10
15-24 jaar	1970	540	1420	5440	1310	400	900	3720
25-54 jaar	3760	1890	1790	7970	5350	2620	2640	8810
55-64 jaar	2060	930	1210	6460	2090	990	1200	4200
65 jaar en ouder	10	0	10	60	10	10	10	50
Arbeidsmarktpositie								
Werkzaam	1430	410	980	8600	1090	350	790	5560
waarvan								
werknemer	1410	400	980	8290	1060	330	780	5370
zelfstandige	20	10	10	310	30	10	10	190
Niet werkzaam	5230	2530	2670	7010	6460	3150	3380	6450
waarvan								
uitkeringsgerechtigd	5000	2400	2470	6470	6040	2980	3030	5840
niet-uitkeringsgerechtigd werkzoekend	240	130	200	540	420	170	360	610
Inactief	1190	420	840	4360	1260	510	630	4780
Arbeidsmarktpositie jongeren (15-24 jaar)								
Werkzaam	920	180	710	2370	550	130	440	1490
Niet werkzaam	230	120	110	350	200	90	120	330
waarvan								
uitkeringsgerechtigd	90	50	30	220	130	60	70	250
waarvan								
minder dan 6 maanden uitkeringsgerechtigd	30	10	10	110	40	10	20	110
6 maanden of meer uitkeringsgerechtigd	60	40	20	110	90	50	50	140
niet-uitkeringsgerechtigd werkzoekend	130	60	80	130	70	30	50	80
waarvan								
minder dan 6 maanden werkzoekend	120	60	60	110	50	30	40	60
6 maanden of meer werkzoekend	20	10	20	20	10	0	10	20
Inactief	820	240	600	2720	550	180	340	1900
waarvan								
onderwijsvolgend	570	150	460	1500	400	100	280	1080
niet onderwijsvolgend	250	90	140	1230	160	80	60	820
Arbeidsmarktpositie volwassenen (25-64 jaar)								
Werkzaam	510	230	270	6220	540	220	350	4060
Niet werkzaam	5000	2410	2560	6630	6250	3050	3260	6100
waarvan								
uitkeringsgerechtigd	4890	2340	2440	6220	5890	2910	2950	5570
waarvan								
minder dan 12 maanden uitkeringsgerechtigd	590	330	230	2650	460	230	160	1450
12 maanden of meer uitkeringsgerechtigd	4310	2010	2210	3580	5440	2680	2790	4120
niet-uitkeringsgerechtigd werkzoekend	100	60	120	410	350	140	310	530
waarvan								
minder dan 12 maanden werkzoekend	90	50	80	300	270	110	210	290
12 maanden of meer werkzoekend	10	10	40	100	90	30	100	250
Inactief	310	170	170	1580	650	330	230	2850
waarvan								
onderwijsvolgend	0	0	0	40	20	10	10	70
niet onderwijsvolgend	300	170	170	1550	630	330	220	2770

Tabel 22 Stroomgegevens van ESF-deelnemers in actie A naar achtergrondkenmerken op startdatum project, 2009-2010 (slot)

	Mannen			Vrouwen				
	instroom 2009 + door- stroom 2009-2010	uitstroom 2009	door- stroom 2009/2010	instroom 2010	instroom 2009 + door- stroom 2009-2010	uitstroom 2009	door- stroom 2009/2010	instroom 2010
Arbeidsmarktpositie overig (jonger dan 15 en ouder dan 64 jaar)								
Werkzaam	0	0	0	10	0	0	0	10
waarvan								
werknemer	0	0	0	10	0	0	0	0
zelfstandige	0	0	0	0	0	0	0	0
Niet werkzaam	0	0	0	30	0	0	0	20
waarvan								
uitkeringsgerechtigd	0	0	0	20	0	0	0	20
niet-uitkeringsgerechtigd werkzoekend	0	0	0	0	0	0	0	0
Inactief	70	0	70	60	60	0	60	40
Opleidingsniveau								
Primair onderwijs en secundair onderwijs, eerste fase	5 080 ^{##}	2 210 [#]	2 870 ^{##}	11 890 ^{##}	6 340 ^{##}	2 720 ^{##}	3 590 ^{##}	10 610 ^{##}
Secundair onderwijs, tweede fase	2 120 [#]	860 [#]	1 240 [#]	5 860 ^{##}	1 820 [#]	950 [#]	880 [#]	4 560 ^{##}
Hoger onderwijs	650 [#]	290 [#]	380 [#]	2 220 ^{##}	650 [#]	340 [#]	330 [#]	1 610 [#]
Herkomstgroepering								
Autochtonen en westerse allochtonen	4 010	1 690	2 320	12 880	4 050	1 980	2 080	9 430
Niet-westerse allochtonen	3 840	1 670	2 180	7 090	4 750	2 030	2 720	7 360
Herkomstgeneratie								
Autochtonen en tweedegeneratieallochtonen	4 250	1 650	2 590	12 760	3 940	1 820	2 120	8 520
Eerstegeneratieallochtonen	3 610	1 710	1 900	7 210	4 870	2 190	2 680	8 270
AO-uitkering								
Wel	520	100	430	3 670	340	100	250	1 890
Niet	7 330	3 260	4 060	16 290	8 470	3 900	4 550	14 900

Bron: CBS.

De uitkomsten hebben een relatieve onnauwkeurigheid van 0,2.

De uitkomsten hebben een relatieve onnauwkeurigheid van 0,05.

Tabel 23 Stroomgegevens van ESF-deelnemers in actie B naar achtergrondkenmerken op startdatum project, 2009-2010

	Mannen			Vrouwen				
	instroom 2009 + door- stroom 2009-2010	uitstroom 2009	door- stroom 2009/2010	instroom 2010	instroom 2009 + door- stroom 2009-2010	uitstroom 2009	door- stroom 2009/2010	instroom 2010
Totaal	4370	2320	2050	2190	910	590	320	420
Leeftijdsgroep								
Jonger dan 15 jaar	180	70	0	160	100	40	0	110
15-24 jaar	2310	1340	1070	1300	760	540	290	280
25-54 jaar	1820	880	950	710	40	20	20	30
55-64 jaar	60	30	30	20	0	0	0	0
65 jaar en ouder	0	0	0	0	0	0	0	0
Arbeidsmarktpositie								
Werkzaam	0	0	0	0	0	0	0	0
waarvan								
werknemer	0	0	0	0	0	0	0	0
zelfstandige	0	0	0	0	0	0	0	0
Niet werkzaam	0	0	0	0	0	0	0	0
waarvan								
uitkeringsgerechtigd	0	0	0	0	0	0	0	0
niet-uitkeringsgerechtigd werkzoekend	0	0	0	0	0	0	0	0
Inactief	4370	2320	2050	2190	910	590	320	420
Arbeidsmarktpositie jongeren (15-24 jaar)								
Werkzaam	0	0	0	0	0	0	0	0
Niet werkzaam	0	0	0	0	0	0	0	0
waarvan								
uitkeringsgerechtigd	0	0	0	0	0	0	0	0
waarvan								
minder dan 6 maanden uitkeringsgerechtigd	0	0	0	0	0	0	0	0
6 maanden of meer uitkeringsgerechtigd	0	0	0	0	0	0	0	0
niet-uitkeringsgerechtigd werkzoekend	0	0	0	0	0	0	0	0
waarvan								
minder dan 6 maanden werkzoekend	0	0	0	0	0	0	0	0
6 maanden of meer werkzoekend	0	0	0	0	0	0	0	0
Inactief	2310	1340	1070	1300	760	540	290	280
waarvan								
onderwijsvolgend	1360	770	490	930	600	380	200	250
niet onderwijsvolgend	950	560	580	370	170	150	90	30
Arbeidsmarktpositie volwassenen (25-64 jaar)								
Werkzaam	0	0	0	0	0	0	0	0
Niet werkzaam	0	0	0	0	0	0	0	0
waarvan								
uitkeringsgerechtigd	0	0	0	0	0	0	0	0
waarvan								
minder dan 12 maanden uitkeringsgerechtigd	0	0	0	0	0	0	0	0
12 maanden of meer uitkeringsgerechtigd	0	0	0	0	0	0	0	0
niet-uitkeringsgerechtigd werkzoekend	0	0	0	0	0	0	0	0
waarvan								
minder dan 12 maanden werkzoekend	0	0	0	0	0	0	0	0
12 maanden of meer werkzoekend	0	0	0	0	0	0	0	0
Inactief	1870	910	980	730	40	20	20	40
waarvan								
onderwijsvolgend	100	40	80	30	0	0	0	0
niet onderwijsvolgend	1770	870	900	710	40	20	20	40

Tabel 23 Stroomgegevens van ESF-deelnemers in actie B naar achtergrondkenmerken op startdatum project, 2009-2010 (slot)

	Mannen			Vrouwen				
	instroom 2009 + door- stroom 2009-2010	uitstroom 2009	door- stroom 2009/2010	instroom 2010	instroom 2009 + door- stroom 2009-2010	uitstroom 2009	door- stroom 2009/2010	instroom 2010
Arbeidsmarktpositie overig (jonger dan 15 en ouder dan 64 jaar)								
Werkzaam	0	0	0	0	0	0	0	0
waarvan								
werknemer	0	0	0	0	0	0	0	0
zelfstandige	0	0	0	0	0	0	0	0
Niet werkzaam	0	0	0	0	0	0	0	0
waarvan								
uitkeringsgerechtigd	0	0	0	0	0	0	0	0
niet-uitkeringsgerechtigd werkzoekend	0	0	0	0	0	0	0	0
Inactief	180	70	0	160	100	40	0	110
Opleidingsniveau								
Primair onderwijs en secundair onderwijs, eerste fase	3 910 ^{##}	2 070 ^{##}	1 850 ^{##}	1 950 ^{##}	880 ^{##}	570 ^{##}	x	410 ^{##}
Secundair onderwijs, tweede fase	390 [#]	230 [#]	170 [#]	210 [#]	x	x	x	x
Hoger onderwijs	x	x	x	x	x	x	x	x
Herkomstgroepering								
Autochtonen en westerse allochtonen	2 580	1 320	1 260	1 160	610	400	210	280
Niet-westerse allochtonen	1 790	1 000	790	1 030	300	190	110	150
Herkomstgeneratie								
Autochtonen en tweedegeneratieallochtonen	3 440	1 820	1 620	1 680	790	510	280	370
Eerstegeneratieallochtonen	930	500	430	510	120	80	40	50
A0-uitkering								
Wel	150	80	120	110	10	10	10	0
Niet	4 220	2 240	1 930	2 080	900	580	310	420

Bron: CBS.

De uitkomsten hebben een relatieve onnauwkeurigheid van 0,2.

De uitkomsten hebben een relatieve onnauwkeurigheid van 0,05.

Tabel 24 Stroomgegevens van ESF-deelnemers in actie C naar achtergrondkenmerken op startdatum project, 2009-2010

	Mannen			Vrouwen				
	instroom 2009 + door- stroom 2009-2010	uitstroom 2009	door- stroom 2009/2010	instroom 2010	instroom 2009 + door- stroom 2009-2010	uitstroom 2009	door- stroom 2009/2010	instroom 2010
Totaal	17 710	4 310	13 410	4 870	9 930	2 250	7 690	2 920
Leeftijdsgroep								
Jonger dan 15 jaar	3 500	290	1 610	1 550	1 960	130	950	830
15-24 jaar	14 220	4 020	11 800	3 330	7 980	2 120	6 740	2 080
25-54 jaar	0	0	0	0	0	0	0	0
55-64 jaar	0	0	0	0	0	0	0	0
65 jaar en ouder	0	0	0	0	0	0	0	0
Arbeidsmarktpositie								
Werkzaam	3 150	1 240	2 480	550	1 500	600	1 270	300
waarvan								
werknemer	3 140	1 240	2 470	550	1 500	600	1 270	300
zelfstandige	10	0	10	0	0	0	0	0
Niet werkzaam	110	60	70	20	60	20	40	10
waarvan								
uitkeringsgerechtigd	10	10	10	0	10	0	10	0
niet-uitkeringsgerechtigd werkzoekend	90	60	50	10	50	10	30	0
Inactief	14 460	3 010	10 860	4 310	8 370	1 630	6 380	2 610
Arbeidsmarktpositie jongeren (15-24 jaar)								
Werkzaam	3 010	1 230	2 430	490	1 450	600	1 250	280
Niet werkzaam	100	60	70	20	60	20	40	10
waarvan								
uitkeringsgerechtigd	10	10	10	0	10	0	10	0
waarvan								
minder dan 6 maanden uitkeringsgerechtigd	0	0	10	0	10	0	10	0
6 maanden of meer uitkeringsgerechtigd	10	0	10	0	10	0	0	0
niet-uitkeringsgerechtigd werkzoekend	90	60	50	10	50	10	30	0
waarvan								
minder dan 6 maanden werkzoekend	70	40	40	10	30	10	20	0
6 maanden of meer werkzoekend	30	20	10	0	20	0	10	0
Inactief	11 100	2 730	9 300	2 820	6 470	1 500	5 450	1 800
waarvan								
onderwijsvolgend	9 550	2 140	7 260	2 370	5 590	1 210	4 330	1 500
niet onderwijsvolgend	1 550	600	2 040	450	880	290	1 120	300
Arbeidsmarktpositie volwassenen (25-64 jaar)								
Werkzaam	0	0	0	0	0	0	0	0
Niet werkzaam	0	0	0	0	0	0	0	0
waarvan								
uitkeringsgerechtigd	0	0	0	0	0	0	0	0
waarvan								
minder dan 12 maanden uitkeringsgerechtigd	0	0	0	0	0	0	0	0
12 maanden of meer uitkeringsgerechtigd	0	0	0	0	0	0	0	0
niet-uitkeringsgerechtigd werkzoekend	0	0	0	0	0	0	0	0
waarvan								
minder dan 12 maanden werkzoekend	0	0	0	0	0	0	0	0
12 maanden of meer werkzoekend	0	0	0	0	0	0	0	0
Inactief	0	0	0	0	0	0	0	0
waarvan								
onderwijsvolgend	0	0	0	0	0	0	0	0
niet onderwijsvolgend	0	0	0	0	0	0	0	0

Tabel 24 Stroomgegevens van ESF-deelnemers in actie C naar achtergrondkenmerken op startdatum project, 2009-2010 (slot)

	Mannen			Vrouwen				
	instroom 2009 + door- stroom 2009-2010	uitstroom 2009	door- stroom 2009/2010	instroom 2010	instroom 2009 + door- stroom 2009-2010	uitstroom 2009	door- stroom 2009/2010	instroom 2010
Arbeidsmarktpositie overig (jonger dan 15 en ouder dan 64 jaar)								
Werkzaam	140	10	50	60	50	0	20	20
waarvan								
werknemer	140	10	50	60	50	0	20	20
zelfstandige	0	0	0	0	0	0	0	0
Niet werkzaam	0	0	0	0	0	0	0	0
waarvan								
uitkeringsgerechtigd	0	0	0	0	0	0	0	0
niet-uitkeringsgerechtigd werkzoekend	0	0	0	0	0	0	0	0
Inactief	3360	280	1560	1490	1910	130	920	810
Opleidingsniveau								
Primair onderwijs en secundair onderwijs, eerste fase	17570##	4280##	13320##	4850##	9920##	2240##	7670##	2910##
Secundair onderwijs, tweede fase	x	x	x	x	x	x	x	x
Hoger onderwijs	x	x	x	x	x	x	x	x
Herkomstgroepering								
Autochtonen en westerse allochtonen	13870	3320	10550	3500	7480	1690	5780	2000
Niet-westerse allochtonen	3840	990	2850	1370	2460	560	1900	920
Herkomstgeneratie								
Autochtonen en tweedegeneratieallochtonen	16280	3930	12360	4420	9020	2010	7020	2620
Eerstegeneratieallochtonen	1430	380	1050	460	910	240	670	300
AO-uitkering								
Wel	1120	600	1210	230	730	370	800	160
Niet	16590	3700	12200	4640	9210	1880	6880	2750

Bron: CBS.

De uitkomsten hebben een relatieve onnauwkeurigheid van 0,2.

De uitkomsten hebben een relatieve onnauwkeurigheid van 0,05.

Tabel 25 Stroomgegevens van ESF-deelnemers in actie D naar achtergrondkenmerken op startdatum project, 2009-2010

	Mannen			Vrouwen				
	instroom 2009 + door- stroom 2009-2010	uitstroom 2009	door- stroom 2009/2010	instroom 2010	instroom 2009 + door- stroom 2009-2010	uitstroom 2009	door- stroom 2009/2010	instroom 2010
Totaal	117 700	67 960	49 740	102 870	41 730	21 590	20 140	44 600
Leeftijdsgroep								
Jonger dan 15 jaar	20	10	0	30	20	10	0	30
15-24 jaar	27 440	13 650	13 100	19 270	9 080	4 670	4 170	11 380
25-54 jaar	80 300	47 790	32 780	73 340	29 890	15 420	14 610	30 850
55-64 jaar	9 740	6 330	3 840	9 990	2 710	1 470	1 340	2 320
65 jaar en ouder	160	140	20	250	30	20	10	20
Arbeidsmarktpositie								
Werkzaam	112 880	65 100	48 640	98 070	39 560	20 240	19 750	42 130
waarvan								
werknemer	111 620	64 260	48 250	97 000	39 400	20 110	19 720	41 890
zelfstandige	1 260	840	390	1 070	160	130	30	240
Niet werkzaam	970	580	280	1 570	550	290	130	700
waarvan								
uitkeringsgerechtigd	740	460	230	1 280	460	240	110	590
niet-uitkeringsgerechtigd werkzoekend	220	130	50	280	90	50	20	110
Inactief	3 850	2 280	810	3 230	1 620	1 070	260	1 770
Arbeidsmarktpositie jongeren (15-24 jaar)								
Werkzaam	24 720	12 300	12 410	16 500	8 070	4 020	4 020	10 210
Niet werkzaam	250	120	100	430	100	50	30	150
waarvan								
uitkeringsgerechtigd	120	60	60	250	70	30	20	110
waarvan								
minder dan 6 maanden uitkeringsgerechtigd	90	40	60	190	50	10	10	80
6 maanden of meer uitkeringsgerechtigd	30	20	10	50	30	20	10	20
niet-uitkeringsgerechtigd werkzoekend	120	50	40	180	20	20	0	40
waarvan								
minder dan 6 maanden werkzoekend	120	50	30	170	20	20	0	40
6 maanden of meer werkzoekend	0	0	0	10	0	0	0	0
Inactief	2 470	1 230	590	2 340	920	600	120	1 020
waarvan								
onderwijsvolgend	1 940	920	460	1 830	640	450	70	720
niet onderwijsvolgend	530	310	130	510	280	160	60	310
Arbeidsmarktpositie volwassenen (25-64 jaar)								
Werkzaam	88 040	52 700	36 210	81 380	31 480	16 210	15 710	31 910
Niet werkzaam	720	460	190	1 140	450	240	110	550
waarvan								
uitkeringsgerechtigd	600	370	170	1 040	380	200	90	480
waarvan								
minder dan 12 maanden uitkeringsgerechtigd	440	260	140	790	230	130	60	320
12 maanden of meer uitkeringsgerechtigd	160	110	30	250	150	70	30	160
niet-uitkeringsgerechtigd werkzoekend	80	60	20	100	60	30	20	60
waarvan								
minder dan 12 maanden werkzoekend	80	50	20	100	60	30	20	60
12 maanden of meer werkzoekend	10	0	0	0	0	0	0	0
Inactief	1 280	960	220	820	670	440	140	720
waarvan								
onderwijsvolgend	90	50	20	80	40	20	20	40
niet onderwijsvolgend	1 190	910	200	740	630	420	120	680

Tabel 25 Stroomgegevens van ESF-deelnemers in actie D naar achtergrondkenmerken op startdatum project, 2009-2010 (slot)

	Mannen			Vrouwen				
	instroom 2009 + door- stroom 2009-2010	uitstroom 2009	door- stroom 2009/2010	instroom 2010	instroom 2009 + door- stroom 2009-2010	uitstroom 2009	door- stroom 2009/2010	instroom 2010
Arbeidsmarktpositie overig (jonger dan 15 en ouder dan 64 jaar)								
Werkzaam	120	110	20	200	20	10	10	20
waarvan								
werknemer	120	110	20	200	20	10	10	20
zelfstandige	0	0	0	0	0	0	0	0
Niet werkzaam	0	0	0	0	0	0	0	0
waarvan								
uitkeringsgerechtigd	0	0	0	0	0	0	0	0
niet-uitkeringsgerechtigd werkzoekend	0	0	0	0	0	0	0	0
Inactief	90	90	0	70	30	30	0	30
Opleidingsniveau								
Primair onderwijs en secundair onderwijs, eerste fase	42230 ^{##}	23460 ^{##}	18910 ^{##}	33900 ^{##}	13990 ^{##}	7020 ^{##}	6630 ^{##}	13650 ^{##}
Secundair onderwijs, tweede fase	69390 ^{##}	40220 ^{##}	28950 ^{##}	62220 ^{##}	24980 ^{##}	12890 ^{##}	12410 ^{##}	27630 ^{##}
Hoger onderwijs	6080 ^{##}	4280 ^{##}	1880 [#]	6750 ^{##}	2760 ^{##}	1680 [#]	1090 [#]	3330 ^{##}
Herkomstgroepering								
Autochtonen en westerse allochtonen	106800	61450	45350	94020	37580	19340	18240	40380
Niet-westerse allochtonen	10900	6510	4380	8850	4150	2260	1890	4230
Herkomstgeneratie								
Autochtonen en tweedegeneratieallochtonen	107570	61810	45760	95000	37600	19340	18260	40910
Eerstegeneratieallochtonen	10130	6150	3980	7870	4130	2260	1880	3690
AO-uitkering								
Wel	2430	1470	950	2060	840	420	410	660
Niet	115270	66490	48790	100810	40890	21170	19730	43940

Bron: CBS.

De uitkomsten hebben een relatieve onnauwkeurigheid van 0,2.

De uitkomsten hebben een relatieve onnauwkeurigheid van 0,05.

Tabel 26 Stroomgegevens van ESF-deelnemers in actie J1 naar achtergrondkenmerken op startdatum project, 2009-2010

	Mannen			Vrouwen				
	instroom 2009 + door- stroom 2009-2010	uitstroom 2009	door- stroom 2009/2010	instroom 2010	instroom 2009 + door- stroom 2009-2010	uitstroom 2009	door- stroom 2009/2010	instroom 2010
Totaal				14920				10490
Leeftijdsgroep								
Jonger dan 15 jaar				30				10
15-24 jaar				12580				8480
25-54 jaar				2310				2000
55-64 jaar				0				0
65 jaar en ouder				0				0
Arbeidsmarktpositie								
Werkzaam				6740				4730
waarvan								
werknemer				6680				4710
zelfstandige				60				20
Niet werkzaam				4230				3400
waarvan								
uitkeringsgerechtigd				3380				2940
niet-uitkeringsgerechtigd werkzoekend				840				460
Inactief				3960				2360
Arbeidsmarktpositie jongeren (15-24 jaar)								
Werkzaam				5840				3950
Niet werkzaam				3150				2450
waarvan								
uitkeringsgerechtigd				2440				2070
waarvan								
minder dan 6 maanden uitkeringsgerechtigd				1700				1050
6 maanden of meer uitkeringsgerechtigd				740				1020
niet-uitkeringsgerechtigd werkzoekend				720				380
waarvan								
minder dan 6 maanden werkzoekend				660				350
6 maanden of meer werkzoekend				60				30
Inactief				3580				2080
waarvan								
onderwijsvolgend				1860				1050
niet onderwijsvolgend				1720				1030
Arbeidsmarktpositie volwassenen (25-64 jaar)								
Werkzaam				950				800
Niet werkzaam				1020				930
waarvan								
uitkeringsgerechtigd				900				850
waarvan								
minder dan 12 maanden uitkeringsgerechtigd				700				500
12 maanden of meer uitkeringsgerechtigd				210				360
niet-uitkeringsgerechtigd werkzoekend				120				70
waarvan								
minder dan 12 maanden werkzoekend				120				70
12 maanden of meer werkzoekend				0				0
Inactief				340				270
waarvan								
onderwijsvolgend				60				70
niet onderwijsvolgend				280				200

Tabel 26 Stroomgegevens van ESF-deelnemers in actie J1 naar achtergrondkenmerken op startdatum project, 2009-2010 (slot)

	Mannen			Vrouwen				
	instroom 2009 + door- stroom 2009-2010	uitstroom 2009	door- stroom 2009/2010	instroom 2010	instroom 2009 + door- stroom 2009-2010	uitstroom 2009	door- stroom 2009/2010	instroom 2010
Arbeidsmarktpositie overig (jonger dan 15 en ouder dan 64 jaar)								
Werkzaam				0				0
waarvan								
werknemer				0				0
zelfstandige				0				0
Niet werkzaam				0				0
waarvan								
uitkeringsgerechtigd				0				0
niet-uitkeringsgerechtigd werkzoekend				0				0
Inactief				30				10
Opleidingsniveau								
Primair onderwijs en secundair onderwijs, eerste fase				9 430 [#]				5 560 ^{##}
Secundair onderwijs, tweede fase				4 960 [#]				3 910 ^{##}
Hoger onderwijs				530 [#]				1 020 ^{##}
Herkomstgroepering								
Autochtonen en westerse allochtonen				10 080				7 110
Niet-westerse allochtonen				4 840				3 390
Herkomstgeneratie								
Autochtonen en tweedegeneratieallochtonen				12 340				8 420
Eerstegeneratieallochtonen				2 580				2 070
A0-uitkering								
Wel				410				230
Niet				14 510				10 260

Bron: CBS.

De uitkomsten hebben een relatieve onnauwkeurigheid van 0,2.

De uitkomsten hebben een relatieve onnauwkeurigheid van 0,05.

Tabel 27 Stroomgegevens van ESF-deelnemers in actie J2 naar achtergrondkenmerken op startdatum project, 2009-2010

	Mannen			Vrouwen				
	instroom 2009 + door- stroom 2009-2010	uitstroom 2009	door- stroom 2009/2010	instroom 2010	instroom 2009 + door- stroom 2009-2010	uitstroom 2009	door- stroom 2009/2010	instroom 2010
Totaal				11 780				1 020
Leeftijdsgroep								
Jonger dan 15 jaar				80				0
15-24 jaar				11 210				960
25-54 jaar				490				60
55-64 jaar				0				0
65 jaar en ouder				0				0
Arbeidsmarktpositie								
Werkzaam				9 220				770
waarvan								
werknemer				9 200				770
zelfstandige				20				0
Niet werkzaam				240				30
waarvan								
uitkeringsgerechtigd				190				30
niet-uitkeringsgerechtigd werkzoekend				40				10
Inactief				2 320				220
Arbeidsmarktpositie jongeren (15-24 jaar)								
Werkzaam				8 810				720
Niet werkzaam				190				20
waarvan								
uitkeringsgerechtigd				150				20
waarvan								
minder dan 6 maanden uitkeringsgerechtigd				100				10
6 maanden of meer uitkeringsgerechtigd				50				10
niet-uitkeringsgerechtigd werkzoekend				40				0
waarvan								
minder dan 6 maanden werkzoekend				40				0
6 maanden of meer werkzoekend				0				0
Inactief				2 210				210
waarvan								
onderwijsvolgend				2 070				200
niet onderwijsvolgend				150				20
Arbeidsmarktpositie volwassenen (25-64 jaar)								
Werkzaam				400				40
Niet werkzaam				50				10
waarvan								
uitkeringsgerechtigd				50				10
waarvan								
minder dan 12 maanden uitkeringsgerechtigd				30				0
12 maanden of meer uitkeringsgerechtigd				20				0
niet-uitkeringsgerechtigd werkzoekend				0				0
waarvan								
minder dan 12 maanden werkzoekend				0				0
12 maanden of meer werkzoekend				0				0
Inactief				40				10
waarvan								
onderwijsvolgend				20				0
niet onderwijsvolgend				10				0

Tabel 27 Stroomgegevens van ESF-deelnemers in actie J2 naar achtergrondkenmerken op startdatum project, 2009-2010 (slot)

	Mannen			Vrouwen				
	instroom 2009 + door- stroom 2009-2010	uitstroom 2009	door- stroom 2009/2010	instroom 2010	instroom 2009 + door- stroom 2009-2010	uitstroom 2009	door- stroom 2009/2010	instroom 2010
Arbeidsmarktpositie overig (jonger dan 15 en ouder dan 64 jaar)								
Werkzaam				10				0
waarvan								
werknemer				10				0
zelfstandige				0				0
Niet werkzaam				0				0
waarvan								
uitkeringsgerechtigd				0				0
niet-uitkeringsgerechtigd werkzoekend				0				0
Inactief				70				0
Opleidingsniveau								
Primair onderwijs en secundair onderwijs, eerste fase				7 360 [#]				430 ^{##}
Secundair onderwijs, tweede fase				4 280 [#]				530 [#]
Hoger onderwijs				130 [#]				x
Herkomstgroepering								
Autochtonen en westerse allochtonen				10 750				850
Niet-westerse allochtonen				1 030				170
Herkomstgeneratie								
Autochtonen en tweedegeneratieallochtonen				11 270				960
Eerstegeneratieallochtonen				510				60
A0-uitkering								
Wel				70				10
Niet				11 710				1 020

Bron: CBS.

De uitkomsten hebben een relatieve onnauwkeurigheid van 0,2.

De uitkomsten hebben een relatieve onnauwkeurigheid van 0,05.

Tabel 28 Stroomgegevens van ESF-deelnemers in actie A, J1 en J2 naar achtergrondkenmerken op startdatum project, 2009-2010

	Mannen			Vrouwen				
	instroom 2009 + door- stroom 2009-2010	uitstroom 2009	door- stroom 2009/2010	instroom 2010	instroom 2009 + door- stroom 2009-2010	uitstroom 2009	door- stroom 2009/2010	instroom 2010
Totaal	7850	3360	4490	46670	8810	4010	4800	28300
Leeftijdsgroep								
Jonger dan 15 jaar	60	0	60	150	50	0	50	30
15-24 jaar	1970	540	1420	29230	1310	400	900	13160
25-54 jaar	3760	1890	1790	10770	5350	2620	2640	10870
55-64 jaar	2060	930	1210	6460	2090	990	1200	4200
65 jaar en ouder	10	0	10	60	10	10	10	50
Arbeidsmarktpositie								
Werkzaam	1430	410	980	24560	1090	350	790	11060
waarvan								
werknemer	1410	400	980	24170	1060	330	780	10840
zelfstandige	20	10	10	390	30	10	10	210
Niet werkzaam	5230	2530	2670	11470	6460	3150	3380	9880
waarvan								
uitkeringsgerechtigd	5000	2400	2470	10040	6040	2980	3030	8810
niet-uitkeringsgerechtigd werkzoekend	240	130	200	1420	420	170	360	1080
Inactief	1190	420	840	10640	1260	510	630	7360
Arbeidsmarktpositie jongeren (15-24 jaar)								
Werkzaam	920	180	710	17020	550	130	440	6160
Niet werkzaam	230	120	110	3690	200	90	120	2810
waarvan								
uitkeringsgerechtigd	90	50	30	2810	130	60	70	2340
waarvan								
minder dan 6 maanden uitkeringsgerechtigd	30	10	10	1910	40	10	20	1170
6 maanden of meer uitkeringsgerechtigd	60	40	20	900	90	50	50	1180
niet-uitkeringsgerechtigd werkzoekend	130	60	80	890	70	30	50	470
waarvan								
minder dan 6 maanden werkzoekend	120	60	60	810	50	30	40	410
6 maanden of meer werkzoekend	20	10	20	80	10	0	10	50
Inactief	820	240	600	8520	550	180	340	4190
waarvan								
onderwijsvolgend	570	150	460	5420	400	100	280	2330
niet onderwijsvolgend	250	90	140	3100	160	80	60	1860
Arbeidsmarktpositie volwassenen (25-64 jaar)								
Werkzaam	510	230	270	7570	540	220	350	4910
Niet werkzaam	5000	2410	2560	7700	6250	3050	3260	7030
waarvan								
uitkeringsgerechtigd	4890	2340	2440	7170	5890	2910	2950	6430
waarvan								
minder dan 12 maanden uitkeringsgerechtigd	590	330	230	3370	460	230	160	1950
12 maanden of meer uitkeringsgerechtigd	4310	2010	2210	3800	5440	2680	2790	4480
niet-uitkeringsgerechtigd werkzoekend	100	60	120	520	350	140	310	610
waarvan								
minder dan 12 maanden werkzoekend	90	50	80	420	270	110	210	360
12 maanden of meer werkzoekend	10	10	40	100	90	30	100	250
Inactief	310	170	170	1960	650	330	230	3120
waarvan								
onderwijsvolgend	0	0	0	130	20	10	10	150
niet onderwijsvolgend	300	170	170	1840	630	330	220	2970

Tabel 28 Stroomgegevens van ESF-deelnemers in actie A, J1 en J2 naar achtergrondkenmerken op startdatum project, 2009-2010 (slot)

	Mannen			Vrouwen				
	instroom 2009 + door- stroom 2009-2010	uitstroom 2009	door- stroom 2009/2010	instroom 2010	instroom 2009 + door- stroom 2009-2010	uitstroom 2009	door- stroom 2009/2010	instroom 2010
Arbeidsmarktpositie overig (jonger dan 15 en ouder dan 64 jaar)								
Werkzaam	0	0	0	20	0	0	0	10
waarvan								
werknemer	0	0	0	20	0	0	0	0
zelfstandige	0	0	0	0	0	0	0	0
Niet werkzaam	0	0	0	30	0	0	0	20
waarvan								
uitkeringsgerechtigd	0	0	0	20	0	0	0	20
niet-uitkeringsgerechtigd werkzoekend	0	0	0	0	0	0	0	0
Inactief	70	0	70	160	60	0	60	50
Opleidingsniveau								
Primair onderwijs en secundair onderwijs, eerste fase	5080 ^{##}	2210 [#]	2870 ^{##}	28680 ^{##}	6340 ^{##}	2720 ^{##}	3590 ^{##}	16600 ^{##}
Secundair onderwijs, tweede fase	2120 [#]	860 [#]	1240 [#]	15100 ^{##}	1820 [#]	950 [#]	880 [#]	9010 ^{##}
Hoger onderwijs	650 [#]	290 [#]	380 [#]	2880 ^{##}	650 [#]	340 [#]	330 [#]	2700 ^{##}
Herkomstgroepering								
Autochtonen en westerse allochtonen	4010	1690	2320	33710	4050	1980	2080	17380
Niet-westerse allochtonen	3840	1670	2180	12960	4750	2030	2720	10920
Herkomstgeneratie								
Autochtonen en tweedegeneratieallochtonen	4250	1650	2590	36360	3940	1820	2120	17900
Eerstegeneratieallochtonen	3610	1710	1900	10300	4870	2190	2680	10400
A0-uitkering								
Wel	520	100	430	4150	340	100	250	2120
Niet	7330	3260	4060	42520	8470	3900	4550	26180

Bron: CBS.

De uitkomsten hebben een relatieve onnauwkeurigheid van 0,2.

De uitkomsten hebben een relatieve onnauwkeurigheid van 0,05.

Tabel 29 Stroomgegevens van ESF-deelnemers in actie B en C naar achtergrondkenmerken op startdatum project, 2009-2010

	Mannen			Vrouwen				
	instroom 2009 + door- stroom 2009-2010	uitstroom 2009	door- stroom 2009/2010	instroom 2010	instroom 2009 + door- stroom 2009-2010	uitstroom 2009	door- stroom 2009/2010	instroom 2010
Totaal	22080	6630	15460	7060	10840	2840	8000	3340
Leeftijdsgroep								
Jonger dan 15 jaar	3680	360	1610	1710	2060	170	950	940
15-24 jaar	16530	5360	12870	4620	8740	2650	7030	2360
25-54 jaar	1820	880	950	710	40	20	20	30
55-64 jaar	60	30	30	20	0	0	0	0
65 jaar en ouder	0	0	0	0	0	0	0	0
Arbeidsmarktpositie								
Werkzaam	3150	1240	2480	550	1500	600	1270	300
waarvan								
werknemer	3140	1240	2470	550	1500	600	1270	300
zelfstandige	10	0	10	0	0	0	0	0
Niet werkzaam	110	60	70	20	60	20	40	10
waarvan								
uitkeringsgerechtigd	10	10	10	0	10	0	10	0
niet-uitkeringsgerechtigd werkzoekend	90	60	50	10	50	10	30	0
Inactief	18830	5330	12910	6500	9280	2220	6690	3040
Arbeidsmarktpositie jongeren (15-24 jaar)								
Werkzaam	3010	1230	2430	490	1450	600	1250	280
Niet werkzaam	100	60	70	20	60	20	40	10
waarvan								
uitkeringsgerechtigd	10	10	10	0	10	0	10	0
waarvan								
minder dan 6 maanden uitkeringsgerechtigd	0	0	10	0	10	0	10	0
6 maanden of meer uitkeringsgerechtigd	10	0	10	0	10	0	0	0
niet-uitkeringsgerechtigd werkzoekend	90	60	50	10	50	10	30	0
waarvan								
minder dan 6 maanden werkzoekend	70	40	40	10	30	10	20	0
6 maanden of meer werkzoekend	30	20	10	0	20	0	10	0
Inactief	13410	4070	10370	4110	7230	2040	5740	2080
waarvan								
onderwijsvolgend	10910	2910	7750	3300	6190	1590	4530	1750
niet onderwijsvolgend	2500	1160	2620	820	1040	440	1210	330
Arbeidsmarktpositie volwassenen (25-64 jaar)								
Werkzaam	0	0	0	0	0	0	0	0
Niet werkzaam	0	0	0	0	0	0	0	0
waarvan								
uitkeringsgerechtigd	0	0	0	0	0	0	0	0
waarvan								
minder dan 12 maanden uitkeringsgerechtigd	0	0	0	0	0	0	0	0
12 maanden of meer uitkeringsgerechtigd	0	0	0	0	0	0	0	0
niet-uitkeringsgerechtigd werkzoekend	0	0	0	0	0	0	0	0
waarvan								
minder dan 12 maanden werkzoekend	0	0	0	0	0	0	0	0
12 maanden of meer werkzoekend	0	0	0	0	0	0	0	0
Inactief	1870	910	980	730	40	20	20	40
waarvan								
onderwijsvolgend	100	40	80	30	0	0	0	0
niet onderwijsvolgend	1770	870	900	710	40	20	20	40

Tabel 29 Stroomgegevens van ESF-deelnemers in actie B en C naar achtergrondkenmerken op startdatum project, 2009-2010 (slot)

	Mannen			Vrouwen				
	instroom 2009 + door- stroom 2009-2010	uitstroom 2009	door- stroom 2009/2010	instroom 2010	instroom 2009 + door- stroom 2009-2010	uitstroom 2009	door- stroom 2009/2010	instroom 2010
Arbeidsmarktpositie overig (jonger dan 15 en ouder dan 64 jaar)								
Werkzaam	140	10	50	60	50	0	20	20
waarvan								
werknemer	140	10	50	60	50	0	20	20
zelfstandige	0	0	0	0	0	0	0	0
Niet werkzaam	0	0	0	0	0	0	0	0
waarvan								
uitkeringsgerechtigd	0	0	0	0	0	0	0	0
niet-uitkeringsgerechtigd werkzoekend	0	0	0	0	0	0	0	0
Inactief	3540	350	1560	1650	2010	170	920	920
Opleidingsniveau								
Primair onderwijs en secundair onderwijs, eerste fase	21 480 ^{##}	6 350 ^{##}	15 170 ^{##}	6 800 ^{##}	10 800 ^{##}	2 820 ^{##}	7 980 ^{##}	3 320 ^{##}
Secundair onderwijs, tweede fase	470 [#]	260 [#]	210 [#]	220 [#]	30 ^{##}	20 ^{##}	x	x
Hoger onderwijs	x	x	x	x	x	x	x	x
Herkomstgroepering								
Autochtonen en westerse allochtonen	16 450	4 640	11 810	4 660	8 090	2 090	5 990	2 280
Niet-westerse allochtonen	5 630	1 980	3 650	2 400	2 760	750	2 010	1 060
Herkomstgeneratie								
Autochtonen en tweedegeneratieallochtonen	19 720	5 750	13 970	6 100	9 820	2 520	7 300	3 000
Eerstegeneratieallochtonen	2 360	880	1 480	960	1 030	320	710	350
AO-uitkering								
Wel	1 270	690	1 330	340	740	390	810	170
Niet	2 0810	5 940	14 130	6 720	10 100	2 460	7 190	3 180

Bron: CBS.

De uitkomsten hebben een relatieve onnauwkeurigheid van 0,2.

De uitkomsten hebben een relatieve onnauwkeurigheid van 0,05.

Tabel 30 ESF-deelnemers in actie A naar arbeidsmarktsituatie bij einde project, 2008-2013

	Totaal ¹⁾			Totaal ²⁾		
	Mannen	Vrouwen		Mannen	Vrouwen	
	aantal			%		
Deelnemers ESF-projecten beëindigd in 2008	5 550	2 530	3 020	100	100	100
Werkzaam bij einde project	590	280	320	11	11	10
waaronder						
werkzaam zes maanden na einde project	460	200	250	8	8	8
waarvan						
vast dienstverband	360	160	200	7	6	7
flexibel dienstverband	90	50	50	2	2	2
werkzaam twaalf maanden na einde project	430	200	230	8	8	8
waarvan						
vast dienstverband	350	150	190	6	6	6
flexibel dienstverband	80	40	40	1	2	1
Niet werkzaam bij einde project	4 960	2 250	2 700	89	89	90
waaronder						
werkzaam zes maanden na einde project	220	120	110	4	5	3
waarvan						
vast dienstverband	170	90	80	3	4	3
flexibel dienstverband	50	30	20	1	1	1
werkzaam twaalf maanden na einde project	290	140	140	5	6	5
waarvan						
vast dienstverband	230	110	110	4	4	4
flexibel dienstverband	60	30	30	1	1	1
Deelnemers ESF-projecten beëindigd in 2009	12 120	5 340	6 780	100	100	100
Werkzaam bij einde project	1 760	890	870	14	17	13
waaronder						
werkzaam zes maanden na einde project	1 420	720	700	12	14	10
waarvan						
vast dienstverband	1 150	560	590	9	11	9
flexibel dienstverband	270	160	110	2	3	2
werkzaam twaalf maanden na einde project	1 310	670	640	11	13	9
waarvan						
vast dienstverband	1 070	530	540	9	10	8
flexibel dienstverband	240	140	100	2	3	1
Niet werkzaam bij einde project	10 370	4 450	5 910	86	83	87
waaronder						
werkzaam zes maanden na einde project	480	240	240	4	5	4
waarvan						
vast dienstverband	330	150	180	3	3	3
flexibel dienstverband	160	90	60	1	2	1
werkzaam twaalf maanden na einde project	620	300	320	5	6	5
waarvan						
vast dienstverband	450	200	250	4	4	4
flexibel dienstverband	170	100	70	1	2	1
Deelnemers ESF-projecten beëindigd in 2010	36 770	20 390	16 360	100	100	100
Werkzaam bij einde project	13 760	8 320	5 440	37	41	33
waaronder						
werkzaam zes maanden na einde project	11 350	6 900	4 450	31	34	27
waarvan						
vast dienstverband	9 500	5 700	3 800	26	28	23
flexibel dienstverband	1 850	1 200	650	5	6	4
werkzaam twaalf maanden na einde project	10 520	6 400	4 120	29	31	25
waarvan						
vast dienstverband	8 830	5 330	3 500	24	26	21
flexibel dienstverband	1 690	1 070	620	5	5	4

Tabel 30 ESF-deelnemers in actie A naar arbeidsmarktsituatie bij einde project, 2008-2013 (vervolg)

	Totaal ¹⁾	Mannen	Vrouwen	Totaal ²⁾	Mannen	Vrouwen
	aantal			%		
Niet werkzaam bij einde project	23 010	12 070	10 920	63	59	67
waaronder						
werkzaam zes maanden na einde project	2 430	1 530	900	7	8	6
waarvan						
vast dienstverband	1 670	1 030	640	5	5	4
flexibel dienstverband	760	500	260	2	2	2
werkzaam twaalf maanden na einde project	3 060	1 890	1 170	8	9	7
waarvan						
vast dienstverband	2 170	1 330	850	6	7	5
flexibel dienstverband	890	570	330	2	3	2
Deelnemers ESF-projecten beëindigd in 2011	44 750	24 390	20 350	100	100	100
Werkzaam bij einde project	16 670	10 380	6 280	37	43	31
waaronder						
werkzaam zes maanden na einde project	13 950	8 670	5 290	31	36	26
waarvan						
vast dienstverband	11 580	7 200	4 390	26	30	22
flexibel dienstverband	2 370	1 470	900	5	6	4
werkzaam twaalf maanden na einde project	12 770	7 960	4 810	29	33	24
waarvan						
vast dienstverband	10 650	6 630	4 020	24	27	20
flexibel dienstverband	2 120	1 330	790	5	5	4
Niet werkzaam bij einde project	28 090	14 010	14 060	63	57	69
waaronder						
werkzaam zes maanden na einde project	2 510	1 530	980	6	6	5
waarvan						
vast dienstverband	1 620	990	630	4	4	3
flexibel dienstverband	890	540	360	2	2	2
werkzaam twaalf maanden na einde project	3 260	1 940	1 320	7	8	6
waarvan						
vast dienstverband	2 270	1 340	930	5	5	5
flexibel dienstverband	990	600	390	2	2	2
Deelnemers ESF-projecten beëindigd in 2012	36 850	19 540	17 310	100	100	100
Werkzaam bij einde project	12 260	7 480	4 780	33	38	28
waaronder						
werkzaam zes maanden na einde project	9 990	6 050	3 940	27	31	23
waarvan						
vast dienstverband	2 620	1 210	1 410	7	6	8
flexibel dienstverband	1 030	550	480	3	3	3
onbekend	6 350	4 290	2 060	17	22	12
werkzaam twaalf maanden na einde project	9 250	5 660	3 590	25	29	21
waarvan						
vast dienstverband
flexibel dienstverband
onbekend	9 250	5 660	3 590	25	29	21
Niet werkzaam bij einde project	24 590	12 060	12 530	67	62	72
waaronder						
werkzaam zes maanden na einde project	2 230	1 290	930	6	7	5
waarvan						
vast dienstverband	880	440	440	2	2	3
flexibel dienstverband	530	310	220	1	2	1
onbekend	820	550	280	2	3	2

Tabel 30 ESF-deelnemers in actie A naar arbeidsmarktsituatie bij einde project, 2008-2013 (slot)

	Totaal ¹⁾	Mannen	Vrouwen	Totaal ¹⁾	Mannen	Vrouwen
	aantal			%		
werkzaam twaalf maanden na einde project	3 060	1 810	1 250	8	9	7
waarvan						
vast dienstverband
flexibel dienstverband
onbekend	3 060	1 810	1 250	8	9	7
Deelnemers ESF-projecten beëindigd in 2013	420	210	210	100	100	100
Werkzaam bij einde project
waarvan						
vast dienstverband
flexibel dienstverband
onbekend
Niet werkzaam bij einde project
Onbekend	420	210	210	100	100	100

Bron: CBS.

¹⁾ Inclusief deelnemers van wie het geslacht onbekend is.

Tabel 30a ESF-deelnemers in actie A, subactie a naar arbeidsmarktsituatie bij einde project, 2008-2013

	Totaal ²⁾			Totaal ²⁾		
	Mannen	Vrouwen	Totaal ²⁾	Mannen	Vrouwen	Totaal ²⁾
	aantal		%			
Deelnemers ESF-projecten beëindigd in 2008	1 070	430	640	100	100	100
Werkzaam bij einde project	330	150	180	31	35	28
waaronder						
werkzaam zes maanden na einde project	260	110	150	24	27	23
waarvan						
vast dienstverband	200	80	120	19	20	18
flexibel dienstverband	60	30	30	5	7	5
werkzaam twaalf maanden na einde project	240	100	130	22	24	21
waarvan						
vast dienstverband	190	80	110	17	18	17
flexibel dienstverband	50	30	20	5	7	3
Niet werkzaam bij einde project	740	280	460	69	65	72
waaronder						
werkzaam zes maanden na einde project	140	70	70	13	15	11
waarvan						
vast dienstverband	110	50	50	10	12	8
flexibel dienstverband	30	10	20	3	3	3
werkzaam twaalf maanden na einde project	150	70	90	14	16	13
waarvan						
vast dienstverband	120	60	60	11	13	10
flexibel dienstverband	30	10	20	3	3	3
Deelnemers ESF-projecten beëindigd in 2009	2 830	1 170	1 660	100	100	100
Werkzaam bij einde project	1 090	540	550	38	46	33
waaronder						
werkzaam zes maanden na einde project	900	440	460	32	38	27
waarvan						
vast dienstverband	690	320	380	24	27	23
flexibel dienstverband	210	130	80	7	11	5
werkzaam twaalf maanden na einde project	850	420	430	30	36	26
waarvan						
vast dienstverband	660	310	350	23	26	21
flexibel dienstverband	190	110	80	7	10	5
Niet werkzaam bij einde project	1 750	630	1 120	62	54	67
waaronder						
werkzaam zes maanden na einde project	270	130	140	10	11	9
waarvan						
vast dienstverband	170	70	100	6	6	6
flexibel dienstverband	100	60	40	4	5	3
werkzaam twaalf maanden na einde project	330	140	190	12	12	11
waarvan						
vast dienstverband	200	70	130	7	6	8
flexibel dienstverband	120	70	60	4	6	3
Deelnemers ESF-projecten beëindigd in 2010	12 180	5 970	6 180	100	100	100
Werkzaam bij einde project	5 360	2 830	2 520	44	47	41
waaronder						
werkzaam zes maanden na einde project	4 200	2 220	1 990	35	37	32
waarvan						
vast dienstverband	3 300	1 650	1 650	27	28	27
flexibel dienstverband	910	570	340	7	9	5
werkzaam twaalf maanden na einde project	3 910	2 060	1 850	32	34	30
waarvan						
vast dienstverband	3 060	1 550	1 510	25	26	24
flexibel dienstverband	850	510	340	7	8	6

Tabel 30a ESF-deelnemers in actie A, subactie a naar arbeidsmarktsituatie bij einde project, 2008-2013 (vervolg)

	Totaal ¹⁾	Mannen	Vrouwen	Totaal ²⁾	Mannen	Vrouwen
	aantal			%		
Niet werkzaam bij einde project	6 820	3 140	3 660	56	53	59
waaronder						
werkzaam zes maanden na einde project	1 000	530	460	8	9	8
waarvan						
vast dienstverband	620	300	320	5	5	5
flexibel dienstverband	370	230	140	3	4	2
werkzaam twaalf maanden na einde project	1 210	620	590	10	10	10
waarvan						
vast dienstverband	770	370	400	6	6	6
flexibel dienstverband	440	250	190	4	4	3
Deelnemers ESF-projecten beëindigd in 2011	18 240	7 910	10 330	100	100	100
Werkzaam bij einde project	5 150	2 640	2 510	28	33	24
waaronder						
werkzaam zes maanden na einde project	4 180	2 100	2 080	23	27	20
waarvan						
vast dienstverband	3 140	1 530	1 620	17	19	16
flexibel dienstverband	1 040	580	460	6	7	4
werkzaam twaalf maanden na einde project	3 850	1 940	1 910	21	25	18
waarvan						
vast dienstverband	2 890	1 400	1 490	16	18	14
flexibel dienstverband	960	540	420	5	7	4
Niet werkzaam bij einde project	13 090	5 260	7 820	72	67	76
waaronder						
werkzaam zes maanden na einde project	1 030	520	510	6	7	5
waarvan						
vast dienstverband	590	290	290	3	4	3
flexibel dienstverband	440	230	220	2	3	2
werkzaam twaalf maanden na einde project	1 380	680	700	8	9	7
waarvan						
vast dienstverband	880	410	460	5	5	4
flexibel dienstverband	500	260	230	3	3	2
Deelnemers ESF-projecten beëindigd in 2012	11 540	4 680	6 860	100	100	100
Werkzaam bij einde project	3 190	1 510	1 680	28	32	24
waaronder						
werkzaam zes maanden na einde project	2 470	1 120	1 340	21	24	20
waarvan						
vast dienstverband	1 690	730	960	15	16	14
flexibel dienstverband	780	400	390	7	8	6
onbekend
werkzaam twaalf maanden na einde project	2 320	1 070	1 250	20	23	18
waarvan						
vast dienstverband
flexibel dienstverband
onbekend	2 320	1 070	1 250	20	23	18
Niet werkzaam bij einde project	8 360	3 180	5 180	72	68	76
waaronder						
werkzaam zes maanden na einde project	930	470	460	8	10	7
waarvan						
vast dienstverband	550	270	290	5	6	4
flexibel dienstverband	380	200	180	3	4	3
onbekend

Tabel 30a ESF-deelnemers in actie A, subactie a naar arbeidsmarktsituatie bij einde project, 2008-2013 (slot)

	Totaal ¹⁾	Mannen	Vrouwen	Totaal ¹⁾	Mannen	Vrouwen
	aantal			%		
werkzaam twaalf maanden na einde project	1 270	640	620	11	14	9
waarvan						
vast dienstverband
flexibel dienstverband
onbekend	1 270	640	620	11	14	9
Deelnemers ESF-projecten beëindigd in 2013	410	210	210	100	100	100
Werkzaam bij einde project
waarvan						
vast dienstverband
flexibel dienstverband
onbekend
Niet werkzaam bij einde project
Onbekend	410	210	210	100	100	100

Bron: CBS.

¹⁾ Inclusief deelnemers van wie het geslacht onbekend is.

Tabel 30b ESF-deelnemers in actie A, subactie b naar arbeidsmarktsituatie bij einde project, 2008-2013

	Totaal ²⁾			Totaal ²⁾		
	Mannen	Vrouwen	Totaal ²⁾	Mannen	Vrouwen	Totaal ²⁾
	aantal			%		
Deelnemers ESF-projecten beëindigd in 2008	1 720	850	870	100	100	100
Werkzaam bij einde project	60	30	30	3	3	3
waaronder						
werkzaam zes maanden na einde project	40	20	20	3	3	2
waarvan						
vast dienstverband	40	20	20	2	3	2
flexibel dienstverband	0	0	0	.	.	.
werkzaam twaalf maanden na einde project	40	20	20	3	3	3
waarvan						
vast dienstverband	40	20	20	2	2	2
flexibel dienstverband	0	0	0	.	.	.
Niet werkzaam bij einde project	1 670	820	840	97	97	97
waaronder						
werkzaam zes maanden na einde project	20	20	0	1	2	.
waarvan						
vast dienstverband	10	10	0	1	1	.
flexibel dienstverband	0	0
werkzaam twaalf maanden na einde project	40	20	10	2	3	1
waarvan						
vast dienstverband	30	20	10	2	2	1
flexibel dienstverband	10	0	0	0	.	.
Deelnemers ESF-projecten beëindigd in 2009	2 370	1 170	1 200	100	100	100
Werkzaam bij einde project	190	120	80	8	10	6
waaronder						
werkzaam zes maanden na einde project	150	100	50	6	8	5
waarvan						
vast dienstverband	140	90	50	6	8	4
flexibel dienstverband	10	10	10	1	1	1
werkzaam twaalf maanden na einde project	130	90	50	6	7	4
waarvan						
vast dienstverband	120	80	40	5	7	4
flexibel dienstverband	10	10	0	0	0	.
Niet werkzaam bij einde project	2 180	1 050	1 120	92	90	94
waaronder						
werkzaam zes maanden na einde project	30	20	20	1	1	1
waarvan						
vast dienstverband	30	10	10	1	1	1
flexibel dienstverband	10	0	0	0	.	.
werkzaam twaalf maanden na einde project	40	30	20	2	2	1
waarvan						
vast dienstverband	40	30	10	2	2	1
flexibel dienstverband	10	0	0	0	.	.
Deelnemers ESF-projecten beëindigd in 2010	9 160	5 740	3 420	100	100	100
Werkzaam bij einde project	1 980	1 250	730	22	22	21
waaronder						
werkzaam zes maanden na einde project	1 600	1 010	600	17	18	17
waarvan						
vast dienstverband	1 160	710	450	13	12	13
flexibel dienstverband	440	300	140	5	5	4
werkzaam twaalf maanden na einde project	1 480	920	560	16	16	16
waarvan						
vast dienstverband	1 100	670	430	12	12	13
flexibel dienstverband	380	250	130	4	4	4

Tabel 30b ESF-deelnemers in actie A, subactie b naar arbeidsmarktsituatie bij einde project, 2008-2013 (vervolg)

	Totaal ¹⁾	Mannen	Vrouwen	Totaal ²⁾	Mannen	Vrouwen
	aantal			%		
Niet werkzaam bij einde project	7 180	4 490	2 690	78	78	79
waaronder						
werkzaam zes maanden na einde project	800	560	250	9	10	7
waarvan						
vast dienstverband	550	380	170	6	7	5
flexibel dienstverband	250	180	80	3	3	2
werkzaam twaalf maanden na einde project	1 010	710	300	11	12	9
waarvan						
vast dienstverband	710	500	210	8	9	6
flexibel dienstverband	290	210	90	3	4	3
Deelnemers ESF-projecten beëindigd in 2011	10 560	6 540	4 010	100	100	100
Werkzaam bij einde project	2 330	1 530	800	22	23	20
waaronder						
werkzaam zes maanden na einde project	1 890	1 240	660	18	19	16
waarvan						
vast dienstverband	1 440	930	520	14	14	13
flexibel dienstverband	450	310	140	4	5	3
werkzaam twaalf maanden na einde project	1 710	1 120	590	16	17	15
waarvan						
vast dienstverband	1 310	840	470	12	13	12
flexibel dienstverband	410	280	130	4	4	3
Niet werkzaam bij einde project	8 230	5 010	3 220	78	77	80
waaronder						
werkzaam zes maanden na einde project	550	400	160	5	6	4
waarvan						
vast dienstverband	340	250	90	3	4	2
flexibel dienstverband	210	150	70	2	2	2
werkzaam twaalf maanden na einde project	710	510	200	7	8	5
waarvan						
vast dienstverband	490	350	140	5	5	3
flexibel dienstverband	220	160	60	2	2	1
Deelnemers ESF-projecten beëindigd in 2012	6 290	3 800	2 490	100	100	100
Werkzaam bij einde project	1 610	1 040	570	26	27	23
waaronder						
werkzaam zes maanden na einde project	1 350	870	470	21	23	19
waarvan						
vast dienstverband	190	100	90	3	3	3
flexibel dienstverband	50	30	20	1	1	1
onbekend	1 110	740	370	18	19	15
werkzaam twaalf maanden na einde project	1 220	800	420	19	21	17
waarvan						
vast dienstverband
flexibel dienstverband
onbekend	1 220	800	420	19	21	17
Niet werkzaam bij einde project	4 680	2 760	1 920	74	73	77
waaronder						
werkzaam zes maanden na einde project	270	180	90	4	5	4
waarvan						
vast dienstverband	40	30	10	1	1	0
flexibel dienstverband	30	20	10	0	1	0
onbekend	200	130	70	3	4	3

Tabel 30b ESF-deelnemers in actie A, subactie b naar arbeidsmarktsituatie bij einde project, 2008-2013 (slot)

	Totaal ¹⁾			Totaal ¹⁾		
	Mannen	Vrouwen		Mannen	Vrouwen	
	aantal			%		
werkzaam twaalf maanden na einde project	340	240	100	5	6	4
waarvan						
vast dienstverband
flexibel dienstverband
onbekend	340	240	100	5	6	4
Deelnemers ESF-projecten beëindigd in 2013
Werkzaam bij einde project
waarvan						
vast dienstverband
flexibel dienstverband
onbekend
Niet werkzaam bij einde project
Onbekend

Bron: CBS.

¹⁾ Inclusief deelnemers van wie het geslacht onbekend is.

Tabel 30c ESF-deelnemers in actie A, subactie c naar arbeidsmarktsituatie bij einde project, 2008-2013

	Totaal ²⁾			Totaal ²⁾		
	Mannen	Vrouwen		Mannen	Vrouwen	
	aantal			%		
Deelnemers ESF-projecten beëindigd in 2008	2760	1250	1500	100	100	100
Werkzaam bij einde project	200	100	110	7	8	7
waaronder						
werkzaam zes maanden na einde project	150	70	90	6	5	6
waarvan						
vast dienstverband	120	50	70	4	4	4
flexibel dienstverband	30	20	20	1	1	1
werkzaam twaalf maanden na einde project	150	70	70	5	6	5
waarvan						
vast dienstverband	120	60	60	4	5	4
flexibel dienstverband	30	10	20	1	1	1
Niet werkzaam bij einde project	2550	1160	1400	93	92	93
waaronder						
werkzaam zes maanden na einde project	70	30	30	2	3	2
waarvan						
vast dienstverband	50	30	30	2	2	2
flexibel dienstverband	10	10	10	1	1	0
werkzaam twaalf maanden na einde project	100	50	50	4	4	3
waarvan						
vast dienstverband	80	40	40	3	3	3
flexibel dienstverband	20	20	10	1	1	0
Deelnemers ESF-projecten beëindigd in 2009	6920	3000	3910	100	100	100
Werkzaam bij einde project	480	230	240	7	8	6
waaronder						
werkzaam zes maanden na einde project	370	180	180	5	6	5
waarvan						
vast dienstverband	320	160	160	5	5	4
flexibel dienstverband	40	20	20	1	1	1
werkzaam twaalf maanden na einde project	330	160	170	5	5	4
waarvan						
vast dienstverband	290	140	150	4	5	4
flexibel dienstverband	40	20	20	1	1	0
Niet werkzaam bij einde project	6440	2770	3670	93	92	94
waaronder						
werkzaam zes maanden na einde project	180	100	80	3	3	2
waarvan						
vast dienstverband	140	70	70	2	2	2
flexibel dienstverband	40	30	20	1	1	0
werkzaam twaalf maanden na einde project	250	140	110	4	5	3
waarvan						
vast dienstverband	210	110	100	3	4	3
flexibel dienstverband	40	30	10	1	1	0
Deelnemers ESF-projecten beëindigd in 2010	15430	8670	6750	100	100	100
Werkzaam bij einde project	6420	4240	2190	42	49	32
waaronder						
werkzaam zes maanden na einde project	5540	3670	1870	36	42	28
waarvan						
vast dienstverband	5040	3340	1700	33	39	25
flexibel dienstverband	500	330	170	3	4	3
werkzaam twaalf maanden na einde project	5130	3420	1710	33	39	25
waarvan						
vast dienstverband	4670	3110	1560	30	36	23
flexibel dienstverband	470	310	150	3	4	2

Tabel 30c ESF-deelnemers in actie A, subactie c naar arbeidsmarktsituatie bij einde project, 2008-2013 (vervolg)

	Totaal ¹⁾	Mannen	Vrouwen	Totaal ²⁾	Mannen	Vrouwen
	aantal			%		
Niet werkzaam bij einde project	9 010	4 440	4 570	58	51	68
waaronder						
werkzaam zes maanden na einde project	630	440	190	4	5	3
waarvan						
vast dienstverband	500	350	150	3	4	2
flexibel dienstverband	140	100	40	1	1	1
werkzaam twaalf maanden na einde project	840	560	280	5	6	4
waarvan						
vast dienstverband	690	460	230	4	5	3
flexibel dienstverband	160	110	50	1	1	1
Deelnemers ESF-projecten beëindigd in 2011	15 950	9 940	6 000	100	100	100
Werkzaam bij einde project	9 190	6 210	2 980	58	62	50
waaronder						
werkzaam zes maanden na einde project	7 880	5 330	2 550	49	54	42
waarvan						
vast dienstverband	7 000	4 750	2 250	44	48	38
flexibel dienstverband	880	580	300	6	6	5
werkzaam twaalf maanden na einde project	7 220	4 900	2 310	45	49	39
waarvan						
vast dienstverband	6 460	4 390	2 070	40	44	34
flexibel dienstverband	760	510	250	5	5	4
Niet werkzaam bij einde project	6 760	3 740	3 030	42	38	50
waaronder						
werkzaam zes maanden na einde project	930	610	320	6	6	5
waarvan						
vast dienstverband	690	450	240	4	4	4
flexibel dienstverband	240	170	70	2	2	1
werkzaam twaalf maanden na einde project	1 180	750	430	7	8	7
waarvan						
vast dienstverband	910	580	330	6	6	6
flexibel dienstverband	270	180	100	2	2	2
Deelnemers ESF-projecten beëindigd in 2012	19 020	11 060	7 960	100	100	100
Werkzaam bij einde project	7 470	4 930	2 540	39	45	32
waaronder						
werkzaam zes maanden na einde project	6 180	4 050	2 130	32	37	27
waarvan						
vast dienstverband	740	380	360	4	3	5
flexibel dienstverband	210	130	80	1	1	1
onbekend	5 240	3 550	1 680	28	32	21
werkzaam twaalf maanden na einde project	5 710	3 790	1 920	30	34	24
waarvan						
vast dienstverband
flexibel dienstverband
onbekend	5 710	3 790	1 920	30	34	24
Niet werkzaam bij einde project	11 550	6 120	5 420	61	55	68
waaronder						
werkzaam zes maanden na einde project	1 030	640	380	5	6	5
waarvan						
vast dienstverband	280	140	140	1	1	2
flexibel dienstverband	120	80	40	1	1	0
onbekend	620	410	210	3	4	3

Tabel 30c ESF-deelnemers in actie A, subactie c naar arbeidsmarktsituatie bij einde project, 2008-2013 (slot)

	Totaal ¹⁾	Mannen	Vrouwen	Totaal ¹⁾	Mannen	Vrouwen
	aantal			%		
werkzaam twaalf maanden na einde project	1460	930	530	8	8	7
waarvan						
vast dienstverband
flexibel dienstverband
onbekend	1460	930	530	8	8	7
Deelnemers ESF-projecten beëindigd in 2013	10	0	10	100	.	100
Werkzaam bij einde project
waarvan						
vast dienstverband
flexibel dienstverband
onbekend
Niet werkzaam bij einde project
Onbekend	10	0	10	100	.	100

Bron: CBS.

¹⁾ Inclusief deelnemers van wie het geslacht onbekend is.

Tabel 31 ESF-deelnemers in actie B naar arbeidsmarktsituatie bij einde project, 2008-2013

	Totaal ¹⁾			Totaal ²⁾		
	Mannen	Vrouwen		Mannen	Vrouwen	
	aantal			%		
Deelnemers ESF-projecten beëindigd in 2008	4 430	3 550	880	100	100	100
Werkzaam bij einde project	630	490	140	14	14	16
waaronder						
werkzaam zes maanden na einde project	360	290	70	8	8	8
waarvan						
vast dienstverband	250	200	50	6	6	6
flexibel dienstverband	110	90	20	3	3	2
werkzaam twaalf maanden na einde project	300	240	70	7	7	8
waarvan						
vast dienstverband	210	160	50	5	5	6
flexibel dienstverband	90	80	10	2	2	2
Niet werkzaam bij einde project	3 800	3 060	740	86	86	84
waaronder						
werkzaam zes maanden na einde project	430	330	100	10	9	11
waarvan						
vast dienstverband	240	180	50	5	5	6
flexibel dienstverband	190	150	50	4	4	5
werkzaam twaalf maanden na einde project	540	400	140	12	11	16
waarvan						
vast dienstverband	330	230	90	7	7	10
flexibel dienstverband	210	170	50	5	5	5
Deelnemers ESF-projecten beëindigd in 2009	5 410	4 490	920	100	100	100
Werkzaam bij einde project	670	530	130	12	12	15
waaronder						
werkzaam zes maanden na einde project	400	320	80	7	7	9
waarvan						
vast dienstverband	280	220	60	5	5	7
flexibel dienstverband	120	100	20	2	2	2
werkzaam twaalf maanden na einde project	340	280	60	6	6	7
waarvan						
vast dienstverband	250	200	50	5	4	5
flexibel dienstverband	100	80	20	2	2	2
Niet werkzaam bij einde project	4 740	3 950	780	88	88	85
waaronder						
werkzaam zes maanden na einde project	470	380	90	9	8	10
waarvan						
vast dienstverband	230	180	50	4	4	5
flexibel dienstverband	240	190	40	4	4	5
werkzaam twaalf maanden na einde project	560	430	130	10	10	14
waarvan						
vast dienstverband	300	230	80	6	5	9
flexibel dienstverband	250	210	50	5	5	5
Deelnemers ESF-projecten beëindigd in 2010	5 340	4 590	750	100	100	100
Werkzaam bij einde project	580	480	100	11	10	13
waaronder						
werkzaam zes maanden na einde project	350	300	50	7	6	7
waarvan						
vast dienstverband	240	200	40	4	4	5
flexibel dienstverband	110	100	10	2	2	2
werkzaam twaalf maanden na einde project	280	230	50	5	5	6
waarvan						
vast dienstverband	190	170	30	4	4	4
flexibel dienstverband	80	70	20	2	1	2

Tabel 31 ESF-deelnemers in actie B naar arbeidsmarktsituatie bij einde project, 2008-2013 (vervolg)

	Totaal ¹⁾	Mannen	Vrouwen	Totaal ²⁾	Mannen	Vrouwen
	aantal			%		
Niet werkzaam bij einde project	4 760	4 100	660	89	90	87
waaronder						
werkzaam zes maanden na einde project	510	420	90	9	9	12
waarvan						
vast dienstverband	260	200	50	5	4	7
flexibel dienstverband	250	220	40	5	5	5
werkzaam twaalf maanden na einde project	570	480	90	11	10	12
waarvan						
vast dienstverband	360	300	60	7	6	8
flexibel dienstverband	210	180	30	4	4	4
Deelnemers ESF-projecten beëindigd in 2011
Werkzaam bij einde project
waaronder						
werkzaam zes maanden na einde project
waarvan						
vast dienstverband
flexibel dienstverband
werkzaam twaalf maanden na einde project
waarvan						
vast dienstverband
flexibel dienstverband
Niet werkzaam bij einde project
waaronder						
werkzaam zes maanden na einde project
waarvan						
vast dienstverband
flexibel dienstverband
werkzaam twaalf maanden na einde project
waarvan						
vast dienstverband
flexibel dienstverband
Deelnemers ESF-projecten beëindigd in 2012	6 130	5 370	760	100	100	100
Werkzaam bij einde project	780	650	130	13	12	17
waaronder						
werkzaam zes maanden na einde project	490	420	80	8	8	10
waarvan						
vast dienstverband	320	260	50	5	5	7
flexibel dienstverband	180	150	20	3	3	3
onbekend
werkzaam twaalf maanden na einde project	450	380	70	7	7	9
waarvan						
vast dienstverband
flexibel dienstverband
onbekend	450	380	70	7	7	9
Niet werkzaam bij einde project	5 350	4 720	630	87	88	83
waaronder						
werkzaam zes maanden na einde project	470	380	80	8	7	11
waarvan						
vast dienstverband	240	190	50	4	3	7
flexibel dienstverband	230	200	30	4	4	4
onbekend

Tabel 31 ESF-deelnemers in actie B naar arbeidsmarktsituatie bij einde project, 2008-2013 (slot)

	Totaal ¹⁾			Totaal ¹⁾		
	Mannen	Vrouwen		Mannen	Vrouwen	
	aantal		%			
werkzaam twaalf maanden na einde project	560	460	100	9	9	13
waarvan						
vast dienstverband
flexibel dienstverband
onbekend	560	460	100	9	9	13
Deelnemers ESF-projecten beëindigd in 2013	7 660	6 690	960	100	100	100
Werkzaam bij einde project	850	740	120	11	11	12
waarvan						
vast dienstverband
flexibel dienstverband
onbekend	850	740	120	11	11	12
Niet werkzaam bij einde project	6 800	5 960	850	89	89	88
Onbekend

Bron: CBS.

¹⁾ Inclusief deelnemers van wie het geslacht onbekend is.

Tabel 32 ESF-deelnemers in actie C naar arbeidsmarktsituatie bij einde project, 2008-2013

	Totaal ²⁾			Totaal ³⁾		
	Mannen	Vrouwen		Mannen	Vrouwen	
	aantal			%		
Deelnemers ESF-projecten beëindigd in 2008	9 010	5 820	3 180	100	100	100
Werkzaam bij einde project	2 750	1 830	920	31	31	29
waaronder						
werkzaam zes maanden na einde project	1 910	1 260	650	21	22	20
waarvan						
vast dienstverband	1 450	960	490	16	17	15
flexibel dienstverband	460	300	160	5	5	5
werkzaam twaalf maanden na einde project	1 860	1 240	610	21	21	19
waarvan						
vast dienstverband	1 360	920	450	15	16	14
flexibel dienstverband	500	330	170	5	6	5
Niet werkzaam bij einde project	6 250	4 000	2 260	69	69	71
waaronder						
werkzaam zes maanden na einde project	1 060	730	330	12	13	10
waarvan						
vast dienstverband	820	560	250	9	10	8
flexibel dienstverband	250	170	80	3	3	3
werkzaam twaalf maanden na einde project	1 440	990	450	16	17	14
waarvan						
vast dienstverband	1 030	700	330	11	12	10
flexibel dienstverband	410	290	120	5	5	4
Deelnemers ESF-projecten beëindigd in 2009	18 390	11 760	6 620	100	100	100
Werkzaam bij einde project	5 200	3 500	1 710	28	30	26
waaronder						
werkzaam zes maanden na einde project	3 460	2 340	1 120	19	20	17
waarvan						
vast dienstverband	2 790	1 870	910	15	16	14
flexibel dienstverband	670	470	200	4	4	3
werkzaam twaalf maanden na einde project	3 620	2 450	1 180	20	21	18
waarvan						
vast dienstverband	2 780	1 860	920	15	16	14
flexibel dienstverband	850	590	260	5	5	4
Niet werkzaam bij einde project	13 190	8 270	4 920	72	70	74
waaronder						
werkzaam zes maanden na einde project	1 850	1 230	620	10	10	9
waarvan						
vast dienstverband	1 430	940	500	8	8	7
flexibel dienstverband	420	290	130	2	2	2
werkzaam twaalf maanden na einde project	2 840	1 910	930	15	16	14
waarvan						
vast dienstverband	2 030	1 350	690	11	11	10
flexibel dienstverband	810	570	240	4	5	4
Deelnemers ESF-projecten beëindigd in 2010	23 990	15 330	8 660	100	100	100
Werkzaam bij einde project	6 050	3 990	2 050	25	26	24
waaronder						
werkzaam zes maanden na einde project	4 280	2 860	1 420	18	19	16
waarvan						
vast dienstverband	3 260	2 160	1 110	14	14	13
flexibel dienstverband	1 020	700	320	4	5	4
werkzaam twaalf maanden na einde project	4 360	2 930	1 430	18	19	16
waarvan						
vast dienstverband	3 220	2 140	1 080	13	14	12
flexibel dienstverband	1 140	790	350	5	5	4

Tabel 32 ESF-deelnemers in actie C naar arbeidsmarktsituatie bij einde project, 2008-2013 (vervolg)

	Totaal ²⁾	Mannen	Vrouwen	Totaal ³⁾	Mannen	Vrouwen
	aantal			%		
Niet werkzaam bij einde project	17 950	11 340	6 600	75	74	76
waaronder						
werkzaam zes maanden na einde project	2 660	1 760	910	11	11	10
waarvan						
vast dienstverband	2 100	1 360	740	9	9	9
flexibel dienstverband	560	400	170	2	3	2
werkzaam twaalf maanden na einde project	3 960	2 690	1 280	17	18	15
waarvan						
vast dienstverband	2 810	1 860	960	12	12	11
flexibel dienstverband	1 150	830	320	5	5	4
Deelnemers ESF-projecten beëindigd in 2011	14 920	9 480	5 440	100	100	100
Werkzaam bij einde project	3 970	2 670	1 300	27	28	24
waaronder						
werkzaam zes maanden na einde project	2 850	1 930	920	19	20	17
waarvan						
vast dienstverband	2 140	1 450	690	14	15	13
flexibel dienstverband	710	490	230	5	5	4
werkzaam twaalf maanden na einde project	2 780	1 890	890	19	20	16
waarvan						
vast dienstverband	1 990	1 350	640	13	14	12
flexibel dienstverband	790	540	250	5	6	5
Niet werkzaam bij einde project	10 950	6 810	4 140	73	72	76
waaronder						
werkzaam zes maanden na einde project	1 590	1 030	570	11	11	10
waarvan						
vast dienstverband	1 190	770	420	8	8	8
flexibel dienstverband	400	260	150	3	3	3
werkzaam twaalf maanden na einde project	2 130	1 360	770	14	14	14
waarvan						
vast dienstverband	1 450	920	540	10	10	10
flexibel dienstverband	670	440	230	5	5	4
Deelnemers ESF-projecten beëindigd in 2012	15 860	10 090	5 780	100	100	100
Werkzaam bij einde project	4 010	2 580	1 430	25	26	25
waaronder						
werkzaam zes maanden na einde project	3 080	1 980	1 100	19	20	19
waarvan						
vast dienstverband
flexibel dienstverband
onbekend	3 080	1 980	1 100	19	20	19
werkzaam twaalf maanden na einde project	3 000	1 950	1 050	19	19	18
waarvan						
vast dienstverband
flexibel dienstverband
onbekend	3 000	1 950	1 050	19	19	18
Niet werkzaam bij einde project	11 850	7 510	4 340	75	74	75
waaronder						
werkzaam zes maanden na einde project	1 770	1 160	610	11	12	11
waarvan						
vast dienstverband
flexibel dienstverband
onbekend	1 770	1 160	610	11	12	11

Tabel 32 ESF-deelnemers in actie C naar arbeidsmarktsituatie bij einde project, 2008-2013 (slot)

	Totaal ¹⁾	Mannen	Vrouwen	Totaal ¹⁾	Mannen	Vrouwen
	aantal			%		
werkzaam twaalf maanden na einde project	2 550	1 670	880	16	17	15
waarvan						
vast dienstverband
flexibel dienstverband
onbekend	2 550	1 670	880	16	17	15
Deelnemers ESF-projecten beëindigd in 2013	24 730	15 790	8 940	100	100	100
Werkzaam bij einde project	6 100	3 990	2 110	25	25	24
waarvan						
vast dienstverband
flexibel dienstverband
onbekend	6 100	3 990	2 110	25	25	24
Niet werkzaam bij einde project	18 630	11 800	6 830	75	75	76
Onbekend

Bron: CBS.

¹⁾ Inclusief deelnemers van wie het geslacht onbekend is.

Tabel 33 ESF-deelnemers in actie D naar arbeidsmarktsituatie bij einde project, 2008-2013

	Totaal ¹⁾			Totaal ²⁾		
	Mannen	Vrouwen		Mannen	Vrouwen	
	aantal			%		
Deelnemers ESF-projecten beëindigd in 2008	101 890	61 540	40 330	100	100	100
Werkzaam bij einde project	97 630	59 110	38 510	96	96	95
waaronder						
werkzaam zes maanden na einde project	94 580	57 340	37 230	93	93	92
waarvan						
vast dienstverband	87 010	53 370	33 630	85	87	83
flexibel dienstverband	7 570	3 970	3 600	7	6	9
werkzaam twaalf maanden na einde project	92 740	56 250	36 480	91	91	90
waarvan						
vast dienstverband	85 660	52 450	33 200	84	85	82
flexibel dienstverband	7 080	3 800	3 280	7	6	8
Niet werkzaam bij einde project	4 260	2 430	1 820	4	4	5
waaronder						
werkzaam zes maanden na einde project	1 620	880	730	2	1	2
waarvan						
vast dienstverband	1 000	560	430	1	1	1
flexibel dienstverband	620	320	300	1	1	1
werkzaam twaalf maanden na einde project	1 690	930	760	2	2	2
waarvan						
vast dienstverband	1 120	620	510	1	1	1
flexibel dienstverband	570	310	260	1	1	1
Deelnemers ESF-projecten beëindigd in 2009	97 890	76 840	21 030	100	100	100
Werkzaam bij einde project	92 680	73 070	19 600	95	95	93
waaronder						
werkzaam zes maanden na einde project	88 540	70 070	18 470	90	91	88
waarvan						
vast dienstverband	84 170	67 010	17 160	86	87	82
flexibel dienstverband	4 370	3 070	1 300	4	4	6
werkzaam twaalf maanden na einde project	87 460	69 400	18 070	89	90	86
waarvan						
vast dienstverband	83 060	66 210	16 850	85	86	80
flexibel dienstverband	4 410	3 190	1 220	5	4	6
Niet werkzaam bij einde project	5 210	3 770	1 440	5	5	7
waaronder						
werkzaam zes maanden na einde project	1 820	1 330	490	2	2	2
waarvan						
vast dienstverband	1 150	860	290	1	1	1
flexibel dienstverband	670	480	190	1	1	1
werkzaam twaalf maanden na einde project	2 150	1 540	610	2	2	3
waarvan						
vast dienstverband	1 440	1 050	400	1	1	2
flexibel dienstverband	710	490	220	1	1	1
Deelnemers ESF-projecten beëindigd in 2010	210 800	148 120	62 650	100	100	100
Werkzaam bij einde project	201 180	141 180	60 000	95	95	96
waaronder						
werkzaam zes maanden na einde project	195 770	137 400	58 370	93	93	93
waarvan						
vast dienstverband	184 800	130 480	54 310	88	88	87
flexibel dienstverband	10 970	6 910	4 060	5	5	6
werkzaam twaalf maanden na einde project	193 110	135 580	57 520	92	92	92
waarvan						
vast dienstverband	182 560	128 910	53 650	87	87	86
flexibel dienstverband	10 550	6 670	3 880	5	5	6

Tabel 33 ESF-deelnemers in actie D naar arbeidsmarktsituatie bij einde project, 2008-2013 (vervolg)

	Totaal ¹⁾	Mannen	Vrouwen	Totaal ²⁾	Mannen	Vrouwen
	aantal			%		
Niet werkzaam bij einde project	9 620	6 940	2 650	5	5	4
waaronder						
werkzaam zes maanden na einde project	3 510	2 540	970	2	2	2
waarvan						
vast dienstverband	2 490	1 810	680	1	1	1
flexibel dienstverband	1 020	730	300	0	0	0
werkzaam twaalf maanden na einde project	3 970	2 840	1 140	2	2	2
waarvan						
vast dienstverband	2 940	2 090	840	1	1	1
flexibel dienstverband	1 040	750	290	0	1	0
Deelnemers ESF-projecten beëindigd in 2011	215 880	156 530	59 340	100	100	100
Werkzaam bij einde project	207 890	150 990	56 900	96	96	96
waaronder						
werkzaam zes maanden na einde project	201 170	146 110	55 060	93	93	93
waarvan						
vast dienstverband	189 700	139 440	50 260	88	89	85
flexibel dienstverband	11 470	6 670	4 800	5	4	8
werkzaam twaalf maanden na einde project	198 350	144 050	54 300	92	92	92
waarvan						
vast dienstverband	186 810	137 170	49 650	87	88	84
flexibel dienstverband	11 540	6 890	4 660	5	4	8
Niet werkzaam bij einde project	7 990	5 530	2 450	4	4	4
waaronder						
werkzaam zes maanden na einde project	2 630	1 800	830	1	1	1
waarvan						
vast dienstverband	1 750	1 200	550	1	1	1
flexibel dienstverband	880	600	280	0	0	0
werkzaam twaalf maanden na einde project	2 900	1 970	930	1	1	2
waarvan						
vast dienstverband	1 970	1 310	650	1	1	1
flexibel dienstverband	930	660	270	0	0	0
Deelnemers ESF-projecten beëindigd in 2012	233 320	176 700	56 620	100	100	100
Werkzaam bij einde project	223 010	169 260	53 750	96	96	95
waaronder						
werkzaam zes maanden na einde project	216 280	164 150	52 130	93	93	92
waarvan						
vast dienstverband	4 960	4 210	750	2	2	1
flexibel dienstverband	40	30	10	0	0	0
onbekend	211 280	159 910	51 370	91	90	91
werkzaam twaalf maanden na einde project	212 450	161 450	51 000	91	91	90
waarvan						
vast dienstverband
flexibel dienstverband
onbekend	212 450	161 450	51 000	91	91	90
Niet werkzaam bij einde project	10 310	7 440	2 870	4	4	5
waaronder						
werkzaam zes maanden na einde project	3 490	2 570	930	1	1	2
waarvan						
vast dienstverband	20	20	10	0	0	0
flexibel dienstverband	20	10	0	0	0	.
onbekend	3 450	2 540	920	1	1	2

Tabel 33 ESF-deelnemers in actie D naar arbeidsmarktsituatie bij einde project, 2008-2013 (slot)

	Totaal ¹⁾			Totaal ¹⁾		
	Mannen	Vrouwen		Mannen	Vrouwen	
	aantal		%			
werkzaam twaalf maanden na einde project	3 920	2 900	1 020	2	2	2
waarvan						
vast dienstverband
flexibel dienstverband
onbekend	3 920	2 900	1 020	2	2	2
Deelnemers ESF-projecten beëindigd in 2013
Werkzaam bij einde project
waarvan						
vast dienstverband
flexibel dienstverband
onbekend
Niet werkzaam bij einde project
Onbekend

Bron: CBS.

¹⁾ Inclusief deelnemers van wie het geslacht onbekend is.

Tabel 34 ESF-deelnemers in actie J1 naar arbeidsmarktsituatie bij einde project, 2010-2013

	Totaal ²⁾			Totaal ³⁾		
	Mannen	Vrouwen		Mannen	Vrouwen	
	aantal			%		
Deelnemers ESF-projecten beëindigd in 2010	480	320	160	100	100	100
Werkzaam bij einde project	350	230	120	72	72	72
waaronder						
werkzaam zes maanden na einde project	280	180	100	57	55	61
waarvan						
vast dienstverband	250	160	90	52	51	53
flexibel dienstverband	30	10	10	6	4	9
werkzaam twaalf maanden na einde project	210	130	80	43	41	47
waarvan						
vast dienstverband	180	110	70	37	35	40
flexibel dienstverband	30	20	10	7	7	6
Niet werkzaam bij einde project	130	90	50	28	28	28
waaronder						
werkzaam zes maanden na einde project	30	20	10	6	7	5
waarvan						
vast dienstverband	20	10	0	4	4	.
flexibel dienstverband	10	10	0	3	3	.
werkzaam twaalf maanden na einde project	40	30	10	8	9	7
waarvan						
vast dienstverband	20	20	10	5	5	5
flexibel dienstverband	20	10	0	3	4	.
Deelnemers ESF-projecten beëindigd in 2011	34 510	20 240	14 250	100	100	100
Werkzaam bij einde project	19 210	11 880	7 330	56	59	51
waaronder						
werkzaam zes maanden na einde project	15 150	9 270	5 870	44	46	41
waarvan						
vast dienstverband	11 590	6 910	4 690	34	34	33
flexibel dienstverband	3 560	2 370	1 190	10	12	8
werkzaam twaalf maanden na einde project	14 980	9 270	5 710	43	46	40
waarvan						
vast dienstverband	11 140	6 650	4 500	32	33	32
flexibel dienstverband	3 830	2 620	1 210	11	13	9
Niet werkzaam bij einde project	15 300	8 360	6 920	44	41	49
waaronder						
werkzaam zes maanden na einde project	3 270	1 990	1 280	9	10	9
waarvan						
vast dienstverband	1 940	1 120	820	6	6	6
flexibel dienstverband	1 330	870	460	4	4	3
werkzaam twaalf maanden na einde project	3 960	2 360	1 600	11	12	11
waarvan						
vast dienstverband	2 390	1 310	1 070	7	6	8
flexibel dienstverband	1 570	1 040	530	5	5	4
Deelnemers ESF-projecten beëindigd in 2012	16 430	9 010	7 430	100	100	100
Werkzaam bij einde project	10 980	5 820	5 160	67	65	69
waaronder						
werkzaam zes maanden na einde project	9 960	5 270	4 690	61	58	63
waarvan						
vast dienstverband
flexibel dienstverband
onbekend	9 960	5 270	4 690	61	58	63
werkzaam twaalf maanden na einde project	730	420	310	4	5	4
waarvan						
vast dienstverband

Tabel 34 ESF-deelnemers in actie J1 naar arbeidsmarktsituatie bij einde project, 2010-2013 (slot)

	Totaal ¹⁾			Totaal ¹⁾		
	Mannen	Vrouwen		Mannen	Vrouwen	
	aantal			%		
flexibel dienstverband
onbekend	730	420	310	4	5	4
Niet werkzaam bij einde project	5450	3180	2270	33	35	31
waaronder						
werkzaam zes maanden na einde project	1330	830	510	8	9	7
waarvan						
vast dienstverband
flexibel dienstverband
onbekend	1330	830	510	8	9	7
werkzaam twaalf maanden na einde project	270	160	110	2	2	1
waarvan						
vast dienstverband
flexibel dienstverband
onbekend	270	160	110	2	2	1
Deelnemers ESF-projecten beëindigd in 2013	42100	23390	18710	100	100	100
Werkzaam bij einde project	20770	11820	8950	49	51	48
waarvan						
vast dienstverband
flexibel dienstverband
onbekend	20770	11820	8950	49	51	48
Niet werkzaam bij einde project	21340	11570	9760	51	49	52
Onbekend

Bron: CBS.

¹⁾ Inclusief deelnemers van wie het geslacht onbekend is.

Tabel 35 ESF-deelnemers in actie J2 naar arbeidsmarktsituatie bij einde project, 2010-2013

	Totaal ¹⁾			Totaal ²⁾		
	aantal	Mannen	Vrouwen	%	Mannen	Vrouwen
Deelnemers ESF-projecten beëindigd in 2010
Werkzaam bij einde project
waaronder						
werkzaam zes maanden na einde project
waarvan						
vast dienstverband
flexibel dienstverband
werkzaam twaalf maanden na einde project
waarvan						
vast dienstverband
flexibel dienstverband
Niet werkzaam bij einde project
waaronder						
werkzaam zes maanden na einde project
waarvan						
vast dienstverband
flexibel dienstverband
werkzaam twaalf maanden na einde project
waarvan						
vast dienstverband
flexibel dienstverband
Deelnemers ESF-projecten beëindigd in 2011	13 820	13 000	810	100	100	100
Werkzaam bij einde project	12 240	11 640	590	89	90	73
waaronder						
werkzaam zes maanden na einde project	11 380	10 870	510	82	84	63
waarvan						
vast dienstverband	10 420	10 000	420	75	77	52
flexibel dienstverband	960	870	90	7	7	11
werkzaam twaalf maanden na einde project	11 250	10 770	480	81	83	59
waarvan						
vast dienstverband	10 130	9 740	390	73	75	48
flexibel dienstverband	1 110	1 030	90	8	8	11
Niet werkzaam bij einde project	1 580	1 360	220	11	10	27
waaronder						
werkzaam zes maanden na einde project	680	630	50	5	5	7
waarvan						
vast dienstverband	480	450	30	3	3	4
flexibel dienstverband	200	180	20	1	1	2
werkzaam twaalf maanden na einde project	770	700	70	6	5	9
waarvan						
vast dienstverband	570	520	50	4	4	6
flexibel dienstverband	200	180	20	1	1	2
Deelnemers ESF-projecten beëindigd in 2012	16 470	14 760	1 710	100	100	100
Werkzaam bij einde project	13 830	12 580	1 250	84	85	73
waaronder						
werkzaam zes maanden na einde project	12 340	11 280	1 060	75	76	62
waarvan						
vast dienstverband	9 940	9 140	800	60	62	47
flexibel dienstverband	2 400	2 140	260	15	14	15
onbekend
werkzaam twaalf maanden na einde project	12 400	11 320	1 080	75	77	63
waarvan						
vast dienstverband

Tabel 35 ESF-deelnemers in actie J2 naar arbeidsmarktsituatie bij einde project, 2010-2013 (slot)

	Totaal ¹⁾			Totaal ¹⁾		
	Mannen	Vrouwen		Mannen	Vrouwen	
	aantal			%		
flexibel dienstverband
onbekend	12 400	11 320	1 080	75	77	63
Niet werkzaam bij einde project	2 640	2 190	460	16	15	27
waaronder						
werkzaam zes maanden na einde project	960	820	140	6	6	8
waarvan						
vast dienstverband	660	560	100	4	4	6
flexibel dienstverband	300	260	40	2	2	2
onbekend
werkzaam twaalf maanden na einde project	1 220	1 060	170	7	7	10
waarvan						
vast dienstverband
flexibel dienstverband
onbekend	1 220	1 060	170	7	7	10
Deelnemers ESF-projecten beëindigd in 2013
Werkzaam bij einde project
waarvan						
vast dienstverband
flexibel dienstverband
onbekend
Niet werkzaam bij einde project
Onbekend

Bron: CBS.

¹⁾ Inclusief deelnemers van wie het geslacht onbekend is.

Bijlagen

Gebruikte bronnen

Bronbestanden Agentschap SZW

Deelnemerskenmerken 2010 en 2013

Deze bestanden bevatten per project het projectnummer, de bijbehorende start- en einddatum, de actie, de subactie, het aantal deelnemers en de Burgerservicenummers van alle deelnemers aan het project. Voor 2010 is in actie D per project de economische activiteit opgenomen.

Einddeclaraties ESF-projecten 2008-2013

Dit bestand bevat het projectnummer, de actie waaronder het project valt en de einddatum van het project. Hiermee wordt bepaald welke projecten in actie A, B, C, D of J zijn beëindigd in 2008-2013.

Bronbestanden CBS

Baangegevens ontleend aan de loonaangifte (Polisadministratie)

Omdat in het SSB nog geen informatie is opgenomen over banen in 2013, is hiervoor gebruik gemaakt van de ruwe maandbestanden van de loonaangifte. Op deze ruwe maandbestanden zijn nog geen controles en correcties zijn toegepast voor administratieve vertraging. De resultaten met betrekking tot banen in 2013 hebben daardoor een voorlopige status. De loonaangifte bevat gegevens over inkomstenverhoudingen (uit de loonadministratie) van werkgevers en andere inhoudingsplichtigen. De Belastingdienst ontvangt de loonaangifte en het UWV maakt daar de Polisadministratie van. In dit onderzoek is gebruik gemaakt van gegevens over januari 2013 tot en met september 2013.

Gemeentelijke Basisadministratie (GBA)

De GBA is een geautomatiseerd persoonsregistratiesysteem van de gemeenten, dat sinds 1 oktober 1994 in werking is. In principe staan alle inwoners van een gemeente in de basisadministratie ingeschreven. Daarbij worden gegevens als geboortedatum, geslacht, geboorteland en woonplaats geregistreerd.

Stelsel van Sociaal-statistische Bestanden (SSB)

Het SSB is een stelsel van registers en enquêtes die op persoonsniveau aan elkaar zijn gekoppeld. Per jaargang worden meer dan 50 registers gebruikt. Deze registers hebben betrekking op verschillende sociaaleconomische onderwerpen, zoals banen, uitkeringen, woningen en onderwijs. Het SSB bevat voorlopige en definitieve gegevens. Bij definitieve gegevens zijn registers en enquêtes onderling op elkaar afgestemd en consistent gemaakt.

De doelpopulatie van het SSB bestaat uit alle personen die in Nederland wonen, en personen die niet in Nederland wonen maar in Nederland werken of een uitkering dan wel pensioen vanuit Nederland ontvangen. Voor dit onderzoek gebruiken we SSB-informatie over uitkeringen, banen, zelfstandigen, inschrijvingen bij het UWV WERKbedrijf, opleidingen en het opleidingsniveau. Deze informatie is afkomstig uit de volgende registraties:

- *Uitkeringen*: bijstandsuitkeringen, WW- en AO-uitkeringen. Deze gegevens zijn gebaseerd op bronbestanden afkomstig van het UWV WERKbedrijf en gemeenten. Gegevens zijn beschikbaar tot en met juni 2013.
- *Banen*: gegevens zijn gebruikt over banen in 2012. De gegevens over banen in 2012 zijn voorlopig, wat betekent dat ze nog niet consistent zijn gemaakt met andere gegevens in het SSB. Voor eerdere jaren is dit wel gedaan.
- *Zelfstandigen*: informatie over zelfstandigen is afkomstig van de Belastingdienst. Ongeveer tweederde van dit register is gebaseerd op het aangiftebestand van het betreffende jaar. Ongeveer zes procent van de informatie wordt per verslagjaar bijgeschat. Gegevens zijn beschikbaar tot en met 2012.
- *Inschrijvingen bij het UWV WERKbedrijf*: deze gegevens komen uit bestanden over de geregistreerde werkloosheid en worden aan het CBS verstrekt door het UWV WERKbedrijf. Deze informatie is bekend tot en met juni 2013.
- *Onderwijsregistraties*: informatie over scholieren/studenten, inclusief buitenlandse scholieren/studenten die voorkomen in de onderliggende registraties. Het gaat om deelnemers aan het hoger onderwijs (hbo en wo), middelbaar beroepsonderwijs, voortgezet onderwijs en voortgezet algemeen volwassenenonderwijs. In dit onderzoek is gebruik gemaakt van de studerendenbus met informatie over onderwijsregistraties beschikbaar per maand.
- *Opleidingsniveaubestand*: Het opleidingsniveaubestand is een door het CBS ontwikkeld bestand om het hoogst behaalde en hoogst gevolgde opleidingsniveau van personen te meten. De populatie bestaat uit alle in Nederland woonachtige personen. Het opleidingsniveaubestand wordt samengesteld op basis van de opleidingsgegevens die het CBS heeft verkregen uit enerzijds diverse onderwijsregistraties en anderzijds uit de Enquête Beroepsbevolking (EBB). De onderwijsregistraties geven per schooljaar een integraal overzicht van de in dat jaar voltooide opleidingen. Het CBS beschikt sinds een aantal jaren over deze bestanden. Dit betekent dat voor vrijwel alle jongeren het hoogst behaalde opleidingsniveau bekend is. Zo zijn er vanaf 2006 registraties van het mbo beschikbaar en al vanaf 1990 gegevens over het HBO en WO. Het opleidingsniveau van personen die voor die tijd zijn afgestudeerd, wordt vooral gebruik gemaakt van de EBB. De EBB is een steekproefonderzoek onder personen die in Nederland wonen. In het opleidingsniveaubestand is gebruik gemaakt van EBB-informatie vanaf 1996, waarbij alleen gegevens meetellen die verondersteld worden op de peildatum nog actueel te zijn. Gegevens zijn beschikbaar en gebruikt over 2011/2012.
- *Personen met een baan*: een continu overzicht van de hoofdbanen van alle werkzame personen. Dit wil zeggen dat op ieder willekeurig peilmoment de hoofdbaan van een persoon is vast te stellen. De hoofdbaan is de baan met het hoogste loon. In het bijzonder gaat het om de baan met het hoogste 'geschatte maandbedrag'. Deze informatie is beschikbaar in het SSB vanaf verslagjaar 1999 tot met december 2011.

Begrippen

Allochtoon

Zie herkomstgroepering.

AO-uitkering

Een uitkering die wordt verstrekt op grond van de Wet op de arbeidsongeschiktheidsverzekering (WAO), de Wet werk en inkomen naar arbeidsvermogen (WIA), de Wet arbeidsongeschiktheidsverzekering zelfstandigen (WAZ) of de Wet arbeidsongeschiktheidsvoorziening jonggehandicapten (Wajong). Per 1 januari 2010 is de Wajong vervangen door de Wet Werk en Arbeidsondersteuning jonggehandicapten.

Arbeidsmarktpositie

De arbeidsmarktpositie van de ESF-deelnemers is weergegeven in drie hoofdcategorieën met daaronder enkele subcategorieën. De hoofdcategorieën zijn *werkzaam*, *niet-werkzaam* en *inactief*. Zie voor meer informatie paragraaf 3.4.

Autochtoon

Persoon van wie de beide ouders in Nederland zijn geboren.

Baan

Een expliciete of impliciete arbeidsovereenkomst tussen een persoon en een economische eenheid waarin is vastgelegd dat arbeid zal worden verricht waartegen een (financiële) beloning staat.

Beëindigd project

ESF-project met een einddatum in 2008, 2009, 2010 of 2011 volgens het bestand met einddeclaraties.

Bijstandsuitkering

Een uitkering die wordt verstrekt in het kader van de Wet werk en bijstand (WWB), Wet inkomensvoorziening oudere en gedeeltelijke arbeidsongeschikte werkloze werknemers (IOAW) of de Wet inkomensvoorziening oudere en gedeeltelijke arbeidsongeschikte gewezen zelfstandigen (IOAZ).

Doorstroom

Een ESF-deelnemer blijft in het jaar na deelname een project in dezelfde actie volgen. Dit kan een nieuw project zijn.

Economische activiteit

De verzameling van werkzaamheden, gericht op de productie van goederen en diensten. Het gaat hierbij niet alleen om activiteiten van het bedrijfsleven, maar ook om activiteiten van niet op winst gerichte instellingen en de overheid.

Flexibele arbeidsrelatie

De arbeidstijd staat niet vast. Het kan gaan om bijvoorbeeld uitzendkrachten en oproepkrachten.

Generatie

Voor allochtonen wordt onderscheid gemaakt naar generatie. Een allochtoon die zelf in het buitenland is geboren, behoort tot de eerstegeneratieallochtonen. Een allochtoon die zelf in Nederland is geboren, is tweedegeneratieallochtoon.

Herkomstgroepering

Voor de indeling van personen naar etnische achtergrond is de CBS-indeling naar herkomstgroepering gebruikt. De herkomstgroepering van een persoon wordt vastgesteld aan de hand van diens geboorteland en dat van zijn ouders.

De volgende categorieën van herkomstgroepering worden onderscheiden:

- Autochtoon;
- Westerse allochtonen. Het land van herkomst is gelegen in Europa (met uitzondering van Nederland en Turkije), Noord-Amerika, Indonesië, Japan en Oceanië;
- Niet-westerse allochtonen. Het land van herkomst is Turkije of een land in Afrika, Azië (met uitzondering van Indonesië en Japan) of Latijns-Amerika.

Inactief

Een persoon heeft geen dienstverband volgens de loonaangifte, staat niet als zelfstandige in het SSB zelfstandigenbestand geregistreerd, ontvangt geen bijstands- of werkloosheidsuitkering en is niet ingeschreven bij het UWV WERKbedrijf als werkzoekende. In actie B staat iedereen aangemerkt als inactief.

Instroom

Een ESF-deelnemer doet voor de eerste keer mee in de actie. Deze deelnemer kan wel in een eerder jaar hebben meegedaan of in een ander project in een andere actie.

Landsdeel

Regionale groepering van provincies, waaronder de woonplaats van een deelnemer valt. De indeling in landsdelen vormt niveau 1 van de Europese NUTS-indeling.

Middelbaar beroepsonderwijs

Hiertoe behoren de beroepsopleidingen volgens de kwalificatiestructuur van de Wet Educatie en Beroepsonderwijs, die door ROC's, AOC's en vakscholen worden aangeboden. Tevens behoren hiertoe vergelijkbare oudere opleidingen.

Niet-werkend werkzoekend

Een persoon is niet-werkend werkzoekend als hij of zij tussen de 15 en 64 jaar is, ingeschreven staat bij het UWV WERKbedrijf en geen werk heeft.

Niet-westerse allochtoon

Zie herkomstgroepering.

Niet-uitkeringsgerechtigd (NUG)

Een persoon die staat ingeschreven bij het UWV WERKbedrijf als werkzoekend, geen werk heeft en geen AO-, WW- of bijstandsuitkering ontvangt.

O&O-fonds

Opleidings- en Ontwikkelingsfondsen dragen financieel bij aan de scholing van werknemers in een bepaalde branche. Werkgevers kunnen gebruikmaken van de middelen en diensten van een O&O-fonds. De mogelijkheden en voorwaarden verschillen per sector.

Onderwijsvolgend

Het volgen van bekostigd secundair of hoger onderwijs.

Opleidingsniveau

Het behaalde opleidingsniveau is het niveau van de hoogste met succes behaalde opleiding. Het opleidingsniveau wordt ingedeeld in drie categorieën: lager opleidingsniveau, middelbaar opleidingsniveau en hoger opleidingsniveau. Zie voor meer informatie paragraaf 3.4.

Personen met een AO-uitkering

Personen met inkomsten uit een arbeidsongeschiktheidsuitkering. Deze uitkeringen worden verstrekt op grond van de WAO, WIA, WAZ of Wajong.

Personen met een WW-uitkering

Personen met inkomsten uit een werkloosheidsuitkering. Deze uitkeringen worden verstrekt op grond van de WW.

Startkwalificatie

Het minimale niveau dat nodig is om een volwaardige plaats op de arbeidsmarkt te veroveren, of door te stromen naar vervolgonderwijs (hoger onderwijs). Het niveau hiervan is vastgesteld op een afgeronde havo- of vwo-opleiding of een basisberoepsopleiding (mbo-niveau 2).

Uitkeringsgerechtigd

Een persoon die een bijstands- of werkloosheidsuitkering ontvangt.

Uitstroom

Het project van een ESF-deelnemer binnen een actie is beëindigd. Deze deelnemer kan wel nog in een andere actie meedoen.

Vaste arbeidsrelatie

De arbeidstijd staat vast, dit in tegenstelling tot personen met een flexibele arbeidsrelatie.

Werkzaam bij einde project

Een persoon heeft in de maand waarin het project eindigt een baan.

Werkzaam zes maanden na einde project

Een persoon heeft als het project eindigt in maand m een baan in maand m+6.

Werkzaam twaalf maanden na einde project

Een persoon heeft als het project eindigt in maand m een baan in maand m+12.

Westerse allochtoon

Zie herkomstgroepering.

Zelfstandige

Een persoon met als (hoofd)baan het verrichten van arbeid voor eigen rekening of risico in een eigen bedrijf of praktijk, of in het bedrijf of de praktijk van een gezinslid, of in een zelfstandig uitgeoefend beroep.

Afkortingen

Agentschap SZW	Agentschap Sociale Zaken en Werkgelegenheid
AO	Arbeidsongeschiktheid
AOW	Algemene Ouderdomswet
CBS	Centraal Bureau voor de Statistiek
CvB	Centrum voor Beleidsstatistiek
EBB	Enquête Beroepsbevolking
EC	Europese Commissie
ESF	Europees Sociaal Fonds
GBA	Gemeentelijke Basisadministratie
Havo	Hoger algemeen vormend onderwijs
IOAW	Wet Inkomensvoorziening Oudere en gedeeltelijk Arbeidsongeschikte werkloze Werknemers
IOAZ	Wet Inkomensvoorziening Oudere en gedeeltelijk Arbeidsongeschikte gewezen Zelfstandigen
NUG	Niet-uitkeringsgerechtigd
Mbo	Middelbaar Beroepsonderwijs
O&O-fonds	Opleidings- en Ontwikkelingsfonds
SSB	Stelsel van Sociaal Statistisch Bestanden
TBS	Terbeschikkingstelling
UWV	Uitvoeringsorgaan Werknemersverzekeringen
Vmbo	Vorbereidend middelbaar beroepsonderwijs
Vwo	Vorbereidend Wetenschappelijk Onderwijs
Wajong	Wet arbeidsongeschiktheidsvoorziening jonggehandicapten
WAO	Wet op de arbeidsongeschiktheidsverzekering
WAZ	Wet arbeidsongeschiktheidsverzekering zelfstandigen
WIA	Wet Werk en Inkomen naar Arbeidsvermogen
WW	Werkloosheidswet

Medewerkers

Linda Muller
Jamie Graham
Marion Sterk
Jeroen van den Tillaart
Carlijn Verkleij

Centrum voor Beleidsstatistiek

Het CBS verzamelt gegevens bij personen, bedrijven en instellingen om deze daarna te verwerken tot statistische informatie over groepen mensen, bedrijven en hun omgeving. De resultaten stelt het CBS voor iedereen beschikbaar. Voor sommige vragen is deze informatie, die beschikbaar wordt gesteld via de CBS-website www.cbs.nl, echter niet toereikend. In dat geval kunnen externe partijen zich wenden tot het Centrum voor Beleidsstatistiek (CBS-CvB).

Het CBS-CvB bepaalt in nauw overleg met de klant welke informatie in welke vorm beschikbaar en nuttig is voor het beantwoorden van de vraag. Daarna voert het CBS-CvB het onderzoek uit en beschrijft de resultaten in een rapport of maatwerkpublicatie. Alle uitkomsten en publicaties worden openbaar gemaakt en zijn te vinden op de website van het CBS-CvB (www.cbs.nl/cvb).

Vragen over deze publicatie kunnen gestuurd worden aan CBS-CvB onder vermelding van het referentienummer 13247. Ons e-mailadres is cvb@cbs.nl.